

ALAN TAŞINMAZ DEĞERLEME VE DANIŞMANLIK A.Ş.

**Bu Gayrimenkul Değerleme Raporu
AVRASYA GAYRİMENKUL YATIRIM ORTAKLIĞI A.Ş.'nin
15.12.2013 tarihli talebi üzerine hazırlanmıştır.**

(SAMSUN –HAVZA OTOGARI)

**RAPOR TARİHİ : 02.06.2014
RAPOR NO : 2013/OZ/076-rev.**

Bu rapor; ilgilisi ve hazırlanış amacı dışında, üçüncü kişilerce kullanılamaz,
çoğaltılamaz, dağıtılamaz.

DEĞERLEME RAPORU
AVRASYA GAYRİMENKUL YATIRIM ORTAKLIĞI A.Ş.
HAVZA OTOGARI
HAVZA – SAMSUN



RAPOR NO: 2013-OZ-076 -rev

RAPOR TARİHİ: 02.06.2014

DEĞERLEME RAPORU ÖZET BİLGİLER

RAPOR NO:	2013-OZ-076-rev
RAPOR TARİHİ:	02.06.2014
RAPORU TALEP EDEN:	AVRASYA GAYRİMENKUL YATIRIM ORTAKLIĞI A.Ş.
RAPORU HAZIRLAYAN:	ALAN TAŞINMAZ DEĞERLEME VE DANIŞMANLIK A.Ş.
RAPORU HAZIRLAYAN DEĞERLEME UZMANLARI:	<p>Ersan BOZDOĞAN Gayrimenkul Değerleme Uzmanı SPK Lisans No:400891</p> <p>Aynur BAŞ Sorumlu Değerleme Uzmanı SPK Lisans No:400727</p>

GAYRİMENKUL'ÜN ADRESİ:	İNÖNÜ MAHALLESİ, İNÖNÜ BULVARI NO:57 HAVZA/SAMSUN
GAYRİMENKUL'ÜN KULLANIMI:	SAMSUN-HAVZA OTOGARI
TAPU KAYIT BİLGİLERİ:	Samsun İli, Havza İlçesi, İnönü Mahallesi, B.a pafta, 653 ada, 2 parsel sayılı 10.312.44 m ² yüzölçümlü, “ İki Katlı Betonarme Otogar Binası ve Arsası” nitelikli taşınmaz.
İMAR DURUMU:	Terminal Alanı
30.12.2013 TARİHİ İTİBARIYLA TAŞINMAZIN SATIŞ DEĞERİ	<p>KDV Hariç Yasal Durum Değeri: 7.547.000,00-TL</p> <p>KDV Dâhil Yasal Durum Değeri: 8.905.460,00.-TL</p>

Raporda sunulan bulgular Değerleme Uzmanının bildiği kadarıyla doğru olduğu;
Raporda yer alan analiz ve sonuçların belirtilen varsayımlar ve koşullarla sınırlı olduğu;
Değerleme Uzmanının değerlendirme konusunu oluşturan mülkle ve değerlemeyi talep eden müşteri ile herhangi bir ilişkisinin bulunmadığı;
Değerleme Hizmetinin ücretinin raporla ilgili herhangi bir şarta bağlı bulunmadığı;
Değerleme hizmetinin Sermaye Piyasası Kurulu'nun tebliğlerinde “Gayrimenkul Değerleme Şirketleri ve Gayrimenkul Değerleme Uzmanları” için belirlenmiş kriterler ve kurallar dahilinde gerçekleştiği;
Değerleme Uzmanının bu rapor için gerekli mesleki eğitim, bilgi ve deneyime sahip olduğu;
Değerleme Uzmanının raporun hazırlanması sırasında mülkü kişisel olarak denetlediği;
Hususunu beyan ederiz.

BÖLÜM 1

RAPOR BİLGİLERİ

1.1 İÇİNDEKİLER

BÖLÜM 1

RAPOR BİLGİLERİ

- 1.1 İçindekiler
- 1.2 Rapor Tarihi ve Numarası
- 1.3 Rapor Türü
- 1.4 Raporu Hazırlayanlar
- 1.5 Sorumlu Değerleme Uzmanının Adı Soyadı
- 1.6 Değerleme Tarihi
- 1.7 Dayanak Sözleşmenin Tarih ve Numarası
- 1.8 Raporun Kurul Düzenlemeleri Kapsamında Hazırlanıp Hazırlanmadığı

BÖLÜM 2

ŞİRKETİ VE MÜŞTERİYİ TANITICI BİLGİLER

- 2.1 Şirketin Unvanı ve Adresi
- 2.2 Müşteriyi Tanıtıcı Bilgiler ve Adresi
- 2.3 Müşterinin Taleplerinin Kapsamı ve Varsa getirilen Sınırlamalar
- 2.4 Raporla Kullanılan Değer Tanımları

BÖLÜM 3

DEĞERLEME KONUSU TAŞINMAZ HAKKINDA BİLGİLER

- 3.1 Gayrimenkulün Yeri, Konumu, Tanımı ve Tapu Kayıtlarına İlişkin Bilgiler
- 3.2 Tapu, Plan, Proje, Ruhsat, Şema, vb. Dökümanlar
- 3.3 İmar Bilgileri
- 3.4 Gayrimenkulün Son Üç Yıllık Dönemdeki Durumu
- 3.5 Gayrimenkulün Takyidat Bilgileri
- 3.6 Değerlemesi Yapılan Projelerin Mevzuat Uyarınca Gerekli İzinlerinin Alınıp Alınmadığı Hakkında Bilgi ve Projenin Gayrimenkul Yatırım Ortaklığı Portföyüne Alınmasına Sermaye Piyasası Mevzuatı Hükümleri Çerçevesinde Bir Engel Olup Olmadığı Hakkındaki Görüş
- 3.7 Değerlemesi Yapılan Projeler ile İlgili Olarak, 29.06.2001 Tarih ve 4708 Sayılı Yapı Denetimi Hakkında Kanun Uyarınca Denetim yapan Yapı Denetim Kuruluşu ve Değerlemesi Yapılan Gayrimenkul ile İlgili Olarak Gerçekleştirdiği Denetimler Hakkında Bilgi
- 3.8 Detaylı Bilgi, Planlar ve Değerin, Değerlemesi Yapılan Projeye İlişkin Olduğuna ve Farklı Bir Projenin Uygulanması Durumunda Bulunacak Değerin Farklı Olabileceğine İlişkin Açıklama

BÖLÜM 4

DEĞERLEMESİ YAPILAN GAYRİMENKULE İLİŞKİN ANALİZLER

- 4.1 Gayrimenkulün Bulunduğu Bölgenin Analizi ve Kullanılan Veriler
- 4.2 Mevcut Ekonomik Koşulların, Gayrimenkul Piyasasının Analizi, Mevcut Trendler ve Dayanak Veriler
 - 4.2.1 Makro Ekonomik Veriler
 - 4.2.2 Türkiye'de Petrol Piyasası
- 4.3 Değerleme İşlemini Olumsuz Yönde Etkileyen veya Sınırlayan Faktörler
- 4.4 Gayrimenkulün Yapısal, İnşaat Özellikleri

- 4.5 Fiziksel Değerlemede Baz Alınan Veriler
- 4.6 Gayrimenkulün Teknik Özellikleri ve Değerlemede Baz Alınan Veriler
- 4.7 Değerleme İşleminde Kullanılan Varsayımlar ve Bunların Kullanılma Nedenleri
- 4.8 Kullanılan Değerleme Tekniklerini Açıklayıcı Bilgiler ve Bu Yöntemlerin Seçilmesinin Nedenleri
- 4.9 Üzerinde Proje Geliştirilen Arsaların Boş Arazi ve Proje Değerleri
- 4.10 Nakit/Gelir Akımları Analizi
- 4.10.1 Maliyet Oluşumları Analizi
- 4.10.2 Gelir Kapitalizasyonu Yaklaşımı
- 4.11 Kira Değeri Analizi ve Kullanılan Veriler
- 4.12 Değerleme Konusu Taşınmazın Sigorta Değeri
- 4.13 Gayrimenkul ve Buna Bağlı Hakların Hukuki Durumunun Analizi
- 4.14 Boş Arazi ve Geliştirilmiş Proje Değeri Analizi ve Kullanılan Veri ve Varsayımlar ile Ulaşılan Sonuçlar
- 4.15 En Yüksek ve En İyi Kullanım Değeri Analizi
- 4.16 Müşterek veya Bölünmüş Kısımların Değerleme Analizi
- 4.17 Hasılat Paylaşımı ve Kat Karşılığı Yöntemi ile Yapılacak Projelerde, Emsal Pay Oranları

BÖLÜM 5

ANALİZ SONUÇLARININ DEĞERLENDİRİLMESİ

- 5.1 Farklı Değerleme Metodlarının ve Analizi Sonuçlarının Uyumlaştırılması ve Bu Amaçla İzlenen Yöntem ve Nedenler
- 5.2 Asgari Bilgilerden Raporda Yer Verilmeyenlerin Niçin Yer Almadıklarının Gerekeçleri
- 5.3
- 5.4 Yasal Gereklilerin Yerine Getirilip Getirilmediği ve Mevzuat Uyarınca Alınması Gereken İzin ve Belgelerin Tam ve Eksiksiz Olarak Mevcut Olup Olmadı
- 5.5 Değerlemesi yapılan Gayrimenkulün, Gayrimenkul Projesinin veya Gayrimenkule Bağlı Hak ve Faydaların, Gayrimenkul Yatırım Ortaklıkları Portföyüne Alınmasında Sermaye Piyasası Mevzuatı Çerçevesinde, Bir Engel Olup Olmadığı

BÖLÜM 6

SONUÇ

- 6.1 Sorumlu Değerleme Uzmanının Sonuç Cümlesi
- 6.2 Nihai Değer Takdiri
- 6.3 Değerleme konusu gayrimenkulün şirket tarafından daha önceki tarihlerde değerlendirilmesi yapılmış ise son üç değerlemeye ilişkin bilgiler

EKLER: 1- FOTOĞRAFLAR

- 2- (1) ADET TAŞINMAZ MÜLKİYET BİLGİLERİ
- 3- (1) ADET İMAR DURUM YAZISI
- 4- (1) ADET TAŞINMAZ PLAN ÖRNEĞİ
- 5- (1) ADET EMLAK VERGİ BEYANNAMESİ
- 6- (2) ADET LİSANS BELGESİ

1.2 Rapor Tarih ve Numarası

Bu rapor Avrasya Gayrimenkul Yatırım Ortaklığı A.Ş.'nin 15.12.2012 tarihli talebine istinaden, şirketimiz tarafından 08.01.2014 tarihinde, 2013-OZ-076 rapor numarası ile düzenlenmiş olup bu kere Sermaye Piyasası Kurulunun 20.05.2014 tarih ve 395 sayılı yazısına istinaden 02.06.2014 tarih ve 2013-OZ.076 revize numarasıyla rapor revize edilmiştir.

1.3 Rapor Türü

Bu rapor, Samsun İli, Havza İlçesi, İnönü Mahallesi, B.a pafta, 653 ada, 2 parsel sayılı 10.312,44 m² yüzölçümlü, "İki Katlı Betonarme Otogar Binası Ve Arsası" nitelikli, Avrasya Gayrimenkul Yatırım Ortaklığı Anonim Şirketi (Hissesi: Tam) mülkiyetinde bulunan gayrimenkulün, 30.12.2013 tarihli adil piyasa değerinin Türk Lirası ve döviz cinsinden belirlenmesi amacıyla hazırlanan değerlendirme raporudur.

1.4 Raporu Hazırlayanlar

Bu gayrimenkullerin değerlendirme raporu; mülkün mahallinde yapılan inceleme neticesinde ilgili resmi ve özel kurum ve kuruluşlardan elde edilen bilgiler, değerlendirme yöntem ve standartlarına uygun olarak hazırlanmıştır. Raporun hazırlanmasında Şirketimiz Değerleme Uzmanı Ersan BOZDOĞAN görev almış ve hazırlanan rapor Şirketimiz Sorumlu Değerleme Uzmanı Aynur BAŞ tarafından kontrol edilmiştir.

1.5 Sorumlu Değerleme Uzmanının Adı Soyadı

Bu gayrimenkul değerlendirme raporunun hazırlanmasında Sorumlu Değerleme Uzmanı Aynur BAŞ görev almıştır.

1.6 Değerleme Tarihi

Değerleme raporunun hazırlanması sırasında değerlendirme uzmanlarımız 16.12.2013 tarihinde çalışmalara başlamış, 30.12.2013 tarihinde çalışmalar tamamlanmıştır. Bu tarihler arasında değerlendirme uzmanlarımız gayrimenkulün mahallinde, resmi ve özel kurum ve kuruluşlarda, ofiste çalışmalarını gerçekleştirmişlerdir.

1.7 Dayanak Sözleşmesinin Tarih ve Numarası

Bu değerlendirme raporu 15.12.2013 tarihinde Avrasya Gayrimenkul Yatırım Ortaklığı A.Ş.'nin yazılı değerlendirme talebi doğrultusunda hazırlanan 31.01.2013 tarihli Değerleme Hizmet Sözleşmesi ile resmileştirilmiştir. Sözleşmede iki tarafın hak ve yükümlülükleri belirtilmiş ve rapor sözleşme hükümlerine bağlı kalınarak hazırlanmıştır.

1.8 Raporun Kurul Düzenlemeleri Kapsamında Hazırlanıp Hazırlanmadığı



ALAN TAŞINMAZ DEĞERLEME VE DANIŞMANLIK A.Ş.

Değerleme konusu taşınmazlar ile ilgili 2013-OZ-076-rev numaralı rapor, Kurul Düzenlemeleri kapsamında hazırlanmıştır.

BÖLÜM 2

ŞİRKETİ VE MÜŞTERİYİ TANITICI BİLGİLERİ

2.1 Şirketin Unvanı ve Adresi

Şirketimiz, Sermaye Piyasası Kurulu'nun Seri: VIII, No:35 sayılı "Sermaye Piyasası Çerçevesinde Gayrimenkul Değerleme Hizmeti Verecek Şirketler İle Bu Şirketlerin Kurulca Listeye Alınmalarına İlişkin Esaslar Hakkında Tebliğ" çerçevesinde değerlendirme hizmeti vermek üzere Sermaye Piyasası Kurulu'nun 01/06/2012 tarih ve 18/627 sayılı kararı ile listeye alınmıştır.

Firmamıza, Bankacılık Düzenleme ve Denetleme Kurulu'nun 15.11.2012 tarih ve 5034 sayılı kararı ile Bankalara Değerleme Hizmeti Verecek Kuruluşların Yetkilendirilmesi ve Faaliyetleri Hakkında Yönetmeliğin 11. Maddesine istinaden bankalara "gayrimenkul, gayrimenkul projesi veya gayrimenkule bağlı hak ve faydaların değerlendirilmesi" hizmeti verme yetkisi verilmiştir.

Şirketimizde, SPK lisanslı ve lisans almaya aday yeterli sayıda ve değişik disiplinlerde eğitimli ve deneyimli değerlendirme uzmanı istihdam edilmekte ve yurt çapında çözüm ortakları ile çalışılmaktadır.

Firmamız, 15.06.2013 tarih ve 01.12.3289.8063 sertifika no.lu ISO 9001:2008 Kalite Yönetim Belgesi sahibidir.

2.2 Müşteriyi Tanıtıcı Bilgiler ve Adresi

Avrasya Gayrimenkul Yatırım Ortaklığı A.Ş., ilk olarak 1996 yılında Avrasya Menkul Kıymetler Yatırım Ortaklığı A.Ş. ismi ile kurulmuştur. 2005 yılında Galip Öztürk'ün çoğunluk hisselerini satın almasıyla Şirket yeni bir kimlik kazanmıştır. Şirket 14.10.2010 tarihinde Gayrimenkul Yatırım Ortaklığına dönüşmüştür. Şirketin amacı, gayrimenkul ve gayrimenkule dayalı haklardan oluşan bir portföy oluşturmak ve söz konusu gayrimenkul portföyünü gayrimenkul yatırım ortaklıklarına ilişkin mevzuatla belirlenmiş ilke ve kurallar çerçevesinde yönetmektir.

Şirket halen, Levent Mahallesi, Büyükdere Caddesi, Metro City İş Merkezi, A Blok No: 171 Kat: 17 Şişli – İstanbul adresinde faaliyetini sürdürmektedir.

2.3 Müşterinin Talebinin Kapsamı ve Varsa Getiriler Sınırlamalar

Avrasya Gayrimenkul Yatırım Ortaklığı A.Ş.'nin talebi üzerine, Samsun İli, Havza İlçesi, İnönü Mahallesi, B.a pafta, 653 ada, 2 parsel sayılı 10.312,44 m² yüzölçümlü, "İki Katlı Betonarme Otogarı Binası Ve Arsası" nitelikli, Avrasya Gayrimenkul Yatırım Ortaklığı Anonim Şirketi (Hisse: Tam) mülkiyetinde bulunan gayrimenkulün Adil Piyasa değerinin belirlenmesi amacıyla Şirketimize değerlendirme talebinde bulunmuştur. Bu talepte müşteri tarafından getirilen bir kısıtlama mevcut değildir.

2.4 Raporda Kullanılan Değer Tanımları

Adil Piyasa (Pazar) Değeri

Bir gayrimenkulün alıcı ve satıcı arasında, belirli bir tarihte, el değiştirmesi durumunda; satış için gerekli piyasa koşullarının sağlanması, tarafların istekli olması ve her iki tarafın da gayrimenkulle ilgili bütün durumlardan haberdar olması koşullarıyla belirlenen, gayrimenkulün en olası, nakit el değiştirme değeridir.

BÖLÜM 3

DEĞERLEME KONUSU TAŞINMAZ HAKKINDA BİLGİLER

3.1 Gayrimenkullerin Yeri, Konumu, Tanımı ve Tapu Kayıtlarına İlişkin Bilgiler

Değerlemeye konu taşınmaz Samsun İli, Havza İlçesi, İnönü Mahallesi, İnönü Bulvarı, No:57, posta adresinde yer almaktadır.

Taşınmaz, Samsun İli, Havza İlçesi, İnönü Mahallesi, İnönü Bulvarı üzerinde yer almaktadır. Taşınmaz Orman Bölge Şefliği, Hükümet Konağı, Sebze Pazarı, İnönü Cami, TMO, İlk Kıvılcım Anaokulu yakın konumda olup, taşınmazın yakın çevresinde, konut amaçlı kullanılan dört-beş katlı binalar ve dört-beş katlı ticari amaçlı kullanılan iş hanları, ofisler ve dükkanların yer aldığı yapılar yer almaktadır. Taşınmaz E-95(D795) İnönü Bulvarı kuzeyinde yer almaktadır. Taşınmaz Hükümet Konağına 600m, Orman Bölge Şefliğine 500m, Sebze Pazarı 550m, mesafede yer almaktadırlar.

Uydu Görüntüleri



3.2 Tapu, Plan, Proje, Ruhsat, Şema, vb. Dökümanlar

Değerleme konusu taşınmaza ait, Havza Tapu Müdürlüğü'nün 02.06.2014 tarihli takyidat bilgilerini içeren tapu kayıt örneği (Ek-2), Havza Belediyesi, İmar ve Şehircilik Müdürlüğü'nden 19.12.2013 tarihinde alınmış imar planı (Ek-3), Havza Belediyesi Mali Hizmetler Müdürlüğü'nün 2013 yılına ait emlak vergi değerleri yazısı (Ek-4) ekte sunulmuştur.

Havza Belediyesi İmar ve Şehircilik Müdürlüğü'nde taşınmaza ait imar dosyasında 28.08.2007 tarih ve 28 sayılı Mimari Projesi'nin, 28.08.2007 tarih ve 2007/28 sayılı Yapı Ruhsatı'nın, 18.12.2008 tarih ve 2008/53 sayılı Yapı Kullanma İzin Belgesi'nin bulunduğu bilgisi edinilmiştir.

İŞ YERİ AÇMA ÇALIŞTIRMA RUHSATI

-2 numaralı parsel için verilmiş 22.04.2013 tarihli Sıhhi Müessese iş yeri açma çalıştırma ruhsatı **YETKİ BELGESİ**

-2 numaralı parsel üzerinde konumlu Havza Şehirler Arası Otobüs Terminali için TC. Ulaştırma Bakanlığı Kara Ulaştırması Genel Müdürlüğü tarafından 17.07.2008 tarihinde verilmiş 5 yıl süreli T2 türünde yetki belgesi mevcuttur.(17.07.2008 tarihinde verilmiş olup 17.07.2013 tarihine kadar geçerliliğini yitirdiği tespit edilmiştir.)

3.3. İmar Bilgileri

Havza Belediyesi, İmar ve Şehircilik Müdürlüğü'nün 15.05.2007 tarihli imar durum yazısı (Ek-3) ile değerlendirme konusu taşınmazın imar durum bilgileri belirlenmiştir. İmar ve Şehircilik Müdürlüğü'nün ekli yazılarında değerlendirme konusu taşınmazın, 1/1000 ölçekli, Havza Belediyesi Uygulama İmar Planı kapsamında, "Terminal Alanı"nda kalmakta olduğu belirlenmiştir.

Havza Belediyesi İmar ve Şehircilik Müdürlüğü'nde taşınmazın imar dosyasında 28.08.2007 tarih ve 28 sayılı Mimari Projesi'nin, 28.08.2007 tarih ve 2007/28 sayılı Yapı Ruhsatı'nın, 18.12.2008 tarih ve 2008/53 sayılı Yapı Kullanma İzin Belgesi'nin bulunduğu bilgisi edinilmiştir.

3.4. Gayrimenkulün Son Üç Yıllık Dönemdeki Durumu

Havza Tapu Müdürlüğü'nde 19.12.2013 ve 02.06.2014 tarihinde yapılan incelemede değerlendirme konusu taşınmazın Avrasya Terminal İşletmeleri Anonim Şirketi adına kayıtlı iken 16.02.2011 tarihinde satış suretiyle Avrasya Gayrimenkul Yatırım Ortaklığı adına tescil edildiği öğrenilmiş olup 19.12.2013 tarihli tapu kayıt belgesinden taşınmazın kaydı üzerinde herhangi bir takyidat bulunmadığı anlaşılmıştır..

Havza Belediyesi, İmar ve Şehircilik Müdürlüğü'nde yapılan incelemeler sonucunda değerlendirme konusu taşınmazın imar durumunda son 3 yılda herhangi bir değişiklik olmadığı, "Terminal Alanı" yapılanma şartlarında kaldığı belirlenmiştir.

Havza Belediyesi, Mali Hizmetler Müdürlüğü'nde 19.12.2013 tarihinde yapılan incelemelerde değerlendirme konusu taşınmazın 2013 yılı emlak rayiç değeri aşağıda belirtilmiştir.

2013 Yılı Emlak Rayiç Değeri 3.316.121,07.-TL

3.5 Gayrimenkulün Takyidat Bilgileri

653 ADA 2 PARSEL

ANA GAYRİMENKUL			
İLİ	SAMSUN	PAFTA	B.α
İLÇESİ	HAVZA	ADA	653
MAHALLESİ	İNÖNÜ	PARSEL	2
KÖYÜ	-	SINIRI	PAFTASINDA
SOKAĞI	-	YÜZÖLÇÜMÜ	10.312,44 m ²
MEVKİİ	-	TAPU CİNSİ	CİNS TASHİHLİ
NİTELİĞİ	İKİ KATLI BETONARME BİNA VE ARSASI		
BAĞIMSIZ BÖLÜM			
BAĞ. BÖL. NİTELİĞİ	-		
ARSA PAYI	-	YEVMIYE NO	505
BLOK NO	-	CİLT NO	12
KAT NO	-	SAHİFE NO	1070
BAĞ. BÖL. NO	-	TAPU TARİHİ	16.02.2011
MALİKİ / HİSSESİ	AVRASYA GAYRİMENKUL YATIRIM ORTAKLIĞI ANONİM ŞİRKETİ (TAM)		

Değerleme uzmanının tapu kayıtlarını inceleme çalışması, gayrimenkulün mülkiyetini oluşturan hakları ve bu haklar üzerindeki yasal kısıtlamaları tespit etmek amacı ile yapılır.

Samsun İli, Havza İlçesi Tapu Müdürlüğü'nden 19.12.2013 tarihinde alınan takyidat bilgilerini içeren tapu kayıt belgesi ekte (Ek-2) sunulmuştur.

Tapu kayıt belgelerine göre değerlendirme konusu taşınmazın üzerinde herhangi bir takyidat bulunmamaktadır.

Beyanlar Hanesinde;

* Beyanlar hanesinde herhangi bir takyidat bulunmamaktadır.

Şerhler Hanesinde;

* Şerhler hanesinde herhangi bir takyidat bulunmamaktadır.

İrtifak Hakları Hanesinde;

* Herhangi bir kayıt bulunmamaktadır.

Rehin Hakları Hanesinde;

* Rehinler hanesinde herhangi bir takyidat bulunmamaktadır.

3.6 Değerlemesi Yapılan Projelerin Mevzuat Uyarınca Gerekli İzinlerinin Alınıp Alınmadığı Hakkında Bilgi ve Projenin Gayrimenkul Yatırım Ortaklığı Portföyüne Alınmasına Sermaye Piyasası Mevzuatı Hükümleri Çerçevesinde Bir Engel Olup Olmadığı Hakkındaki Görüş

SPK'nın 28.05.2013 tarihli ve 28660 sayılı Resmi Gazete'de yayımlanan Seri III, No:48.1 sayılı Gayrimenkul Yatırım Ortaklıklarına İlişkin Esaslar Tebliği'nin 22. maddesinin "b" fıkrasında "Portföylerine alınacak her türlü bina ve benzeri yapılara ilişkin olarak yapı kullanma izninin alınmış ve kat mülkiyetinin tesis edilmiş olması zorunludur. Ancak, mülkiyeti tek başına ya da başka kişilerle birlikte ortaklığa ait olan otel, alışveriş merkezi, iş merkezi, hastane, ticari depo, fabrika, ofis binası ve şube gibi yapıların, tamamının veya ayrı bölümlerinin yalnızca kira ve benzeri gelir elde etme amacıyla kullanılması halinde, anılan yapıya ilişkin olarak yapı kullanma izninin alınması ve tapu senedinde belirtilen niteliğinin taşınmazın mevcut durumuna uygun olması yeterli kabul edilir. "c" paragrafında "Portföylerine ancak üzerinde ipotek bulunmayan veya gayrimenkulün değerini doğrudan ve önemli ölçüde etkileyecek nitelikte herhangi bir takyidat şerhi olmayan gayrimenkuller ile gayrimenkule dayalı haklar dahil edilebilir. Bu hususta, bu Tebliğin 30 uncu maddesi hükümleri saklıdır." denilmektedir. Taşınmazın kaydı üzerinde herhangi bir takyidat bulunmaması, yapı kullanım izin belgesi olması, tapu senedinde niteliğinin bina olması ve bütün halinde kiraya verilerek değerlendirilmesi nedeniyle . taşınmazın tebliğin 22/b ve c maddeleri kapsamında Gayrimenkul Yatırım Ortaklığı portföyünde bina olarak yer almasında herhangi bir sakınca bulunmamaktadır.

3.7 Değerlemesi Yapılan Projeler ile İlgili Olarak, 29.06.2001 Tarih ve 4708 Sayılı Yapı Denetimi Hakkında Kanun Uyarınca Denetim yapan Yapı Denetim Kuruluşu ve Değerlemesi Yapılan Gayrimenkul ile İlgili Olarak Gerçekleştirdiği Denetimler Hakkında Bilgi

Değerleme konusu taşınmazın inşa edildiği 2007 yılında Samsun ili, 29.06.2001 Tarih ve 4708 Sayılı Yapı Denetimi Hakkında Kanun kapsamında olmadığından, taşınmaz kanun kapsamında değildir.

3.8 Detaylı Bilgi, Planlar ve Değerin, Değerlemesi Yapılan Projeye İlişkin Olduğuna ve Farklı Bir Projenin Uygulanması Durumunda Bulunacak Değerin Farklı Olabileceğine İlişkin Açıklama

Değerleme, parsel üzerindeki tamamlanmış, mevcut gayrimenkullere ilişkin yapılmıştır. Değerleme tarihi itibari ile parsel üzerinde yeni geliştirilmiş herhangi bir proje bulunmamakta olup, farklı bir proje geliştirilmesi durumunda, bulunacak değer farklı olabilecektir.

BÖLÜM 4

DEĞERLEMESİ YAPILAN GAYRİMENKULE İLİŞKİN ANALİZLER

4.1. Gayrimenkulün Bulunduğu Bölgenin Analizi ve Kullanılan Veriler

Karadeniz sahil şeridinin orta bölümünde Yeşilirmak ve Kızılırmak nehirlerinin Karadeniz'e döküldükleri deltalar arasında yer alan Samsun ili 9,083 Km²'lik bir yüz ölçüme sahiptir. Coğrafi konum olarak 40° 50' - 41° 51' kuzey enlemleri , 37° 08' ve 34° 25' doğu boylamları arasındadır. Kuzeyinde Karadeniz'in yer aldığı ilimizin komşuları; doğusunda Ordu , batısında Sinop, güneyinde Tokat ve Amasya ,Güney batısında ise Çorum illeridir. Samsun ili yeryüzü şekilleri bakımından üç ayrı özellik gösterir. Birincisi güneydeki dağlık kesim, ikincisi; dağlık kesimle kıyı şeridi arasında kalan yaylalar, üçüncüsü; yaylalarla Karadeniz arasındaki kıyı ovalarıdır. Kızılırmak ve Yeşilirmak akarsularının delta alanlarında oluşmuş kıyılarında, yurdumuzun tarımsal potansiyeli en yüksek ovalarından Bafra ve Çarşamba ovaları yer almaktadır. Günümüzde Samsun, Kuzey Anadolu'nun en büyük ili olarak Karadeniz Bölgesi'nin en önemli kentidir. Karadeniz'in önemli ticaret limanlarından biri olan şehir, başta Rusya ve Ukrayna olmak üzere bölgedeki tüm ülkelerle direkt ticaret yapmaktadır. Samsun'dan dünyanın 100 farklı ülkesiyle karşılıklı olarak dış ticaret yapılmaktadır. İhracatı yapılan başlıca ürünler; narenciye domates, üzüm, buğday unu gibi gıda mamülleri ile minibüs, elektrik malzemesi gibi sanayi ürünleridir. Ayrıca liman, kara, hava ve demiryolu ulaşım altyapısı çok güçlü olan Samsun diğer şehirlerinde ihracat noktası konumundadır. Samsun sanayi sektörü ağırlıklı olarak imalat sanayinden oluşmaktadır. İmalat sanayinin yoğunlaştığı alt sektörler; tıbbi aletler ve ürünler, tekstil, mobilya başta olmak üzere ana metaller, bakır, makine, tütün, kâğıt ve kâğıt ürünleri, kimya sanayi ve oto yedek parça sanayi olarak sıralanmaktadır. Samsun'un yüzölçümünün %47'si tarım alanlarından oluşmaktadır. Bölgede yetişen başlıca tarım ürünleri; tahıllar, baklagiller, endüstriyel bitkiler, yağlı tohumlar ve yumru bitkilerdir. Ayrıca buğday, mısır, çeltik ve tütün de yetiştirilmektedir. Son dönemlerde artan yatırımlarla birlikte Samsun organik tarımda uzmanlaşan bir şehir haline gelmiştir. Özellikle organik karpuz ve ekolojik yumurta gibi ürünler Samsun'dan yurtiçi ve yurtdışına gönderilmektedir. Samsun limanı ve gümrüğü şehrin yurtdışıyla bağlantı noktalarını oluşturmakta ve döviz girdisi sağlamaktadır. Dünyanın büyük petrol yataklarına komşu ve büyük doğalgaz rezervlerinin aktarım güzergahı olan şehirde linyit kömürü, kaplıca suyu ve maden suyu gibi yeraltı zenginlikleri vardır. Üniversiteler ; Ondokuz Mayıs Üniversitesi ,Canik Başarı Üniversitesi , toplam 15 fakülte , 1 konservatuar , 4 yüksekokul , 11 Meslek Yüksekokulu ve 5 enstitü ile eğitim-öğretim faaliyetlerini sürdürmektedir. 2012-2013 akademik yılında eğitime başlayan Canik Başarı Üniversitesi'nde; İktisadi ve İdari Bilimler , Mimarlık ve Mühendislik, Fen-Edebiyat ve Eğitim olmak üzere 4 fakülte ve 2 enstitü (Fen bilimleri, Sosyal bilimler) ile akademik faaliyetlerini sürdürmektedir. Ulaşım ; karayolu ; Samsun, Karadeniz Otoyolu üzerinde bulunmaktadır. Yusuf Ziya Yılmaz Şehirlerarası Otobüs Terminali ise şehir dışında bulunmakta olup, minibüs ve otobüs seferleri ile kolayca şehir içine ulaşım sağlanmaktadır Denizyolu ; Türkiye'nin 4. büyük limanına sahip olan Samsun'da feribot seferleri Haziran-Ağustos ayları içerisinde yapılmaktadır. Liman kent merkezindedir. Havayolu ; Çarşamba Havalimanı kent merkezine 19 km mesafede yer almaktadır.



ALAN TAŞINMAZ DEĞERLEME VE DANIŞMANLIK A.Ş.

Haftanın belirli günlerinde tarifeli olarak yurt içi ve yurt dışı seferler mevcuttur. Havalimanına kent merkezinde bulunan THY bürosu önünden kalkan servis araçları ile ulaşmak mümkündür. Demiryolu ; Samsun-Sivas ve Samsun-Amasya demiryolu bağlantıları mevcuttur. Gar kent merkezinde bulunmaktadır. Hafif raylı sistem ; Gar ve üniversite arasında yapılan raylı sistem günde ortalama 90.000 yolcu taşımaktadır ve iç ulaşımı kolaylaştırmıştır. 15 km uzunluğundadır ve 21 istasyondan oluşmaktadır. İklim ; Samsun'un iklimi, sahil ve iç kesimlerde değişiklik gösterir. Sahil şeridi Karadeniz'in etkisinde nemli ve kışları serin olmasına karşın iç kesimler Akdağ ve Canik Dağları etkisi altında karasal iklime sahiptir.

SAMSUN-HAVZA:Coğrafi konumu: İç Anadolu ve Doğu Anadolu bölgelerini Karadeniz bölgesi'ne bağlayan yolların kesişme bölgesinde bulunan ilçenin, Kuzeyinde Bafra, Güneyinde Suluova, Doğusunda Kavak, Batısında Vezirköprü, Güneybatısında Merzifon, Güney doğusunda Ladik ilçeleri ile komşudur. Yüzölçümü 793 km² olup, bunun 765 km²'si kırsal kesime, 28 km²'si ilçe merkezine aittir. Rakımı ise 675 metredir. İlçeye bağlı 2 kasaba ve 80 köy vardır.

Havza:

Samsun'a 84 km , Amasya'ya 53 km , Merzifon'a 24 km , Suluova'ya 15 km , Vezirköprü'ye 29 km , Ladik'e 32 km İlçeden ulaşım karayolu ve demiryolu ile yapılmakta olup, Samsun-Ankara devlet karayolu ilçe merkezinden geçmekte, Samsun-Amasya-Sivas demiryolunun 5 kilometresi ilçe merkezi sınırları içerisindedir.

Nüfus: İlçenin toplam nüfusu (2007 sayımı) 48.615 olup, bunun 21.002'si ilçe merkezinde 27.613'ü ise kasaba ve köylerde yaşamaktadır. İlçe nüfusunda son yıllarda azalma görülmekte olup, bunun nedeni ilçede iş istihdamının azlığı ve büyük şehirlere göç olmasıdır. İlçede üretimi yapılan başlıca ürünler şeker pancarı, buğday, arpa, silajlık mısır, fiğ ve ay çiçeğidir. Sulanabilir arazi miktarı yaklaşık 2.000 hektar olup, bu alanların bir kısmı Tersakan çayından sulanmaktadır. Bunun haricinde Kamlık ve Dereköy' den geçen çaydan çevre köyler sulama yapmaktadır. Hacıdede Köyünde baraj yapımı devam etmekte olup, inşaat bittiğinde, Havza ve Merzifon İlçelerinde çevre köylerde toplam 520 ha. arazi sulama imkânı sağlanacaktır.

Sanayi: Havza İlçesinin, sanayi ve ticaret açısından fazla gelişmiş bir ilçe olduğu söylenemez. Ancak, gerek elektrik enerjisi ve gerekse Tersakan ve Derinöz Çaylarının enerjisinden yararlanılarak İlçe Merkezi ve bazı köylerde un fabrikaları kurulmuştur. Un fabrikalarının yıllık üretim kapasitesi 700.000 ton olup, fabrikalarda 150 civarında işçi çalışmaktadır.

İlçede özel sektöre ait Süt Ürünleri Fabrikası bulunmakta olup, yıllık 1242 ton süt işleme kapasitesine sahiptir.Fabrikada 30 işçi çalışmaktadır.

Ayrıca, yine özel sektöre ait 2 adet (İmircik-Güzeldal, Mürsel-Havza Madencilik) olmak üzere linyit işletmesi mevcuttur.İşletmelerin yıllık üretim kapasiteleri 18.000 ton civarında olup, 60 işçi çalışmaktadır.

İlçede zahircilikle iştigal eden esnafın daha iyi ortamda ticaret yapmaları için Samsun Ticaret Borsası tarafından satın alınan Yenimescit Mah.-Vezirköprü yolu üzerinde 35.000m² arazi üzerine Zahireciler Yapı Kooperatifi kurulmuş, 2006 yılı eylül ayı itibarı ile faaliyete geçmiştir. Projede Borsa idare Binası, 1 adet kantar ve 56 adet 160 m² alanlı iş yeri bulunmaktadır. Bu iş yerlerinde yaklaşık 90 işçi çalışmaktadır.

Bekdiğin Beldesi hudutlarında Organize sanayi Bölgesi kurulması çalışmaları devam etmekte olup, 2113 parsel nolu, 96 ha. 5918 m².85 dm. alanın tahsisi yapılmış ve Yönetim Kurulu oluşturulmuştur.

İlçede, 1989 yılında kurulan Havza Küçük Sanayi Sitesi ve 2007 yılında kurulan 25 Mayıs Küçük Sanayi Sitesi bulunmaktadır. Havza KSS'de 105, 25 Mayıs KSS'de 45

Tel. 0212-244 09 61 · Fax 0212-244 09 66

info@alantd.com.tr · www.alantd.com.tr

Mete Caddesi No:26/7 Taksim

Beyoğlu · İstanbul



ALAN TAŞINMAZ DEĞERLEME VE DANIŞMANLIK A.Ş.

işyeri, otomotiv bakım onarım, tarım aletleri bakım onarım, imalat, kaynakçılık, orman ürünleri satışı üzerine faaliyet göstermektedir.

Ulaşım: Havza, Samsun-Ankara devlet karayolu üzerinde kurulmuş bir ilçemizdir. Samsun'a uzaklığı 84 km.dir. Karayolu ulaşımı dışında Demir yolu ulaşımına da sahip olan Havza'nın Demir yoluyla Samsun'a uzaklığı 94 km.'dir.

4.2. Mevcut Ekonomik Koşulların, Gayrimenkul Piyasasının Analizi, Mevcut Trendler ve Dayanak Veriler

4.2.1 Makro Ekonomik Veriler

Dünya Ticaret Örgütü verileri dünya ticaretinin zayıf seyretmeye devam ettiğine işaret etmektedir. Dünya ihracatında 2012 yılında gözlenen gerileme eğilimi son çeyrekte yavaşlayarak da olsa devam etmiştir. Yılın son çeyreğine ait yıllık veriler dünya ihracatının bir önceki yılın aynı dönemine göre yüzde 0,2 artarken, bir önceki çeyreğe kıyasla yüzde 0,2 oranında azaldığına işaret etmektedir. Türkiye'nin dünya ihracatındaki payı kademeli artışını sürdürmüştür. 2012 yılı sonu itibarıyla Türkiye'nin gerçekleştirdiği ihracatın küresel ihracat hacmi içindeki payı yüzde 0,92'ye yükselmiştir. 2011 yılı sonunda söz konusu oran yüzde 0,83 seviyesinde gerçekleşmiştir. Yıllara göre büyümeye göz attığımızda ise Türkiye ekonomisi 2010 yılında yüzde 8,9, 2011'de yüzde 8,8, 2012'de yüzde 2,2 büyümüştü. Büyüme oranları, 2013 yılının ilk iki çeyreğinde ise yüzde 2,9 ve 4,4 oldu. IMF'nin tahminlerine göre 2013 yılı sonunda Türkiye'nin yüzde 3,8 oranında büyümesi beklenmektedir.

Dünya ekonomisinde özellikle ABD ve AB kaynaklı büyüme ve kamu borcu sorunlarının kalıcı olarak çözülememesi hem küresel ekonomiyi hem de küresel gayrimenkul sektörünü olumsuz etkilemeye devam etmektedir. Avrupa Birliği Euro bölgesinde ise yüksek borçlu ülkelerin yanı sıra bu ülkelere borç veren bankaların da sıkıntı yaşaması küresel ekonomideki riskleri arttırmaktadır. Bunlara bağlı olarak emtia fiyatları ile varlık değerlerinde bir gevşeme yaşanmaktadır. Gelişen ülkeler de gelişmiş ülkelerdeki durgunluk endişesi karşısında ekonomilerinde büyüme dinamiklerini korumaya yönelmişlerdir.

Cari işlemler dengesi 2013 yılının ilk çeyreğinde, daralma eğilimini devam ettirmiştir. Cari işlemler hesabı yılın ilk çeyreğinde 12 aylık birikimli olarak 47,7 milyar ABD doları, mevsimsellikten arındırılmış 3 aylık ortalama ise 15,9 milyar ABD doları açık vermiştir. Yılın ikinci çeyreği itibarı ile mevsimsellikten arındırılmış çeyreklik cari açık 19 milyar ABD doları, 12 ay birikimli cari açık da 53,9 milyar ABD doları olarak gerçekleşmiştir. İmalat sanayi, 2013 yılı ikinci üç aylık çeyreğinde sabit fiyatlarla yüzde 3,4 artış gösterdi. Cari işlemler açığı, 2013 yılı üçüncü çeyreğinde artış göstermiştir. Altın ithalatının tarihsel ortalamalarının üzerinde seyretmeye devam etmesi, cari açıktaki artışın temel nedenini oluşturmuştur. Nitekim, altın hariç bakıldığında, cari açık üçüncü çeyrekte de daralma eğilimindedir. Mevsimsellikten arındırılmış veriler incelendiğinde cari işlemler açığının 2013 yılının üçüncü çeyreğinde bir önceki çeyreğe kıyasla daraldığı görülmektedir. Yılın üçüncü çeyreği itibarı ile çeyreklik cari açık bir önceki çeyreğe kıyasla yaklaşık 5 milyar ABD doları daralarak 13,9 milyar ABD doları olarak gerçekleşmiştir. Mevsimsellikten arındırılmış 12 ay birikimli cari açık ise 3 milyar ABD doları artarak 57,8 milyar ABD doları seviyesine yükselmiştir. Öte yandan, altın hariç cari açık çeyreklik olarak 11,9 milyar ABD doları ve 12 aylık birikimli olarak 50,5 milyar ABD doları olmuştur.

Tel. 0212-244 09 61 · Fax 0212-244 09 66

info@alantd.com.tr · www.alantd.com.tr

Mete Caddesi No:26/7 Taksim

Beyoğlu · İstanbul

4.2.2 Türkiye’de Gayrimenkul Sektörü

Türkiye ekonomisinin lokomotif sektörlerinden gayrimenkul sektörü, istihdama katkısıyla 2011’de rekor kırdı. Türkiye İstatistik Kurumu (TÜİK) verilerine göre, 2011 yılının üçüncü çeyreğinde 1,91 milyon kişiye istihdam yaratan inşaat sektörü yılsonu itibari ile yaklaşık 100 bin kişiye daha istihdam sağlanarak 2 milyon kişi olarak gerçekleşmiştir. Toplam istihdam içindeki payı yüzde %7,3’ye seviyesine ulaşmıştır. Üç Aylık İnşaat Sektörü İstihdam Endeksi 2012 yılının dördüncü çeyreğinde bir önceki yılın aynı dönemine göre yüzde 0,9 azalmıştır. TÜİK İnşaat Sektörü İstihdam Endeksi’ne göre, 2013 yılının üçüncü çeyreğinde, geçen yılın aynı dönemine göre yüzde 1,4 azalış göstermiştir. Takvim etkilerinden arındırılmış İnşaat İstihdam Endeksi ise geçen yılın aynı çeyreğine göre yüzde 5,9 azalmıştır. 2013 yılında konut satışları artmıştır. 2011’de 708 bin 275, 2012’de 701 bin 621 olan konut satışları, 2013’ün birinci çeyreğinde 158 bin 318, ikinci çeyrekte 295 bin, üçüncü çeyrekte ise 293 bin 318 olmuştur. Böylelikle yılın ilk 9 ayında satılan konut sayısı 750 bine yaklaşarak 2012’yi geçmiştir. Sektörün 2013 performansı ise yine ekonomik büyümenin üstünde gerçekleşmiş ve ilk iki çeyrekte yüzde 5,9 ve 7,6 oranlarını yakalamıştır.

Gayrimenkul sektörü, cari açığı büyütmeden büyüyen ve girdileri yaklaşık yüzde 100 Türk malı olan tek sektör olarak da ön plana çıkmaktadır. 2013 yılı ABD konut ve ticari gayrimenkul piyasası için zayıf ve durağan, aynı dönem ABD ve AB inşaat sektörü faaliyetleri için ise zayıf olarak yorumlanırken, dünya gayrimenkul piyasalarında 2014 öngörülmesi ise gelişmiş ülkelerde konut piyasasının baskı altında kalmaya devam edeceği, gelişmiş ülkelerde ticari gayrimenkul finansman olanaklarının sınırlı kalacağı, gelişen ülkeler gayrimenkul piyasalarındaki aşırı ısınmaya ve fiyat balonlarına karşı kontrollü soğutma olacağı yönündedir. 2013 yılında inşaat sektöründeki büyümenin kamu ağırlıklı olduğunu görülmektedir. Yılın ikinci çeyreğinde özel sektör yatırım harcamaları yüzde 2 oranında gerilerken, devletin bina ve altyapı inşaatlarına yaptığı harcamalarda yüzde 37,7 oranında artış yaşanmıştır. Yine aynı dönemde kamu sektörü inşaat yatırımları, yüzde 54,9 gibi yüksek bir oranda artmıştır. Kamu yatırımlarının yükselmesinde, ara vermeden devam eden TOKİ projeleri de etkili olmuştur.

Türkiye’de gayrimenkul varlık fiyatları seviyesi ve finansal kurumların taşıdıkları yükümlülükler itibari ile balon riski öngörülüyor. Bankaların konut kredisi kullandırma eğilimlerinde yavaşlama beklentisi ve üreticilerin tüketiciye yönelik devam eden kampanyalarının da etkili olacağı 2014 yılında konut talebinde sınırlı artış beklenirken, yabancılara konut satışı düzenlemesi ile birlikte konutta ilave talebin oluşacağı düşünülüyor. 2014 yılında içinde inşaat harcamalarının da içinde bulunduğu özel sektör yatırım harcamalarında hedeflenen büyüme yüzde 5,6 oranında hedeflenmektedir. Buna bağlı olarak 2014 yılında özel sektörün sürükleyeceği inşaat sektöründe yüzde 5 büyüme ve 2014 yılında alınacak konut yapı ruhsatının 1 milyon daireye yükselmesi beklenmektedir.

4.3 Değerleme İşlemini Olumsuz Yönde Etkileyen Veya Sınırlayan Faktörler

Raporun hazırlanması sırasında değerlendirme hizmetini olumsuz yönde etkileyen ve sınırlayan bir durum mevcut olmamıştır.

4.4 Gayrimenkulün Yapısal, İnşaat Özellikleri

Değerleme konusu taşınmazın yerinde yapılan incelemeler ve Havza Belediyesi'nde yer alan onaylı mimari projesi ve Havza Belediyesi İmar Müdürlüğü'nde yer alan yapı ruhsatı ve yapı kullanma izin belgesi dikkate alınarak değerlendirilmiştir.

Değerleme konusu taşınmaz, 10.312,44 m² alanlı parsel üzerine kurulu, bodrum, zemin, 1 normal kattan oluşan betonarme yapıdır.

Onaylı mimari projesine göre bodrum kat: kazan dairesi, malzeme deposu, 2 adet rezerv teknik odası, su deposu, 2 adet atölye, elektrik odası, sığınak, 2 adet wc, zemin kat: lokanta, mutfak, 3 adet dükkan, fuaye, 2 adet büfe, bekleme odası, 10 adet yazıhane, sirkülasyon holü, kafe, kafeterya, 2 adet wc, 1. normal kat: zabıta, ptt, 15 adet büro, sağlık, polis, 3 adet mescit, 2 adet wc hacimlerinden, toplam yaklaşık brüt 3.133,00 m² inşaat alanına sahiptir.

Yapı kullanma izin belgesine ve yapı ruhsatına göre; 37 adet iş yeri alanı 1.723,62 m², kazan dairesi, kalorifer dairesi, su deposu, giriş holleri, sığınak, diğer ortak alanlarının alanı 2.229,38m² olmak üzere toplam inşaat alanı 3.953,00m²'dir. Toplam İnşaat alanı belirlenirken yapı kullanma izin belgesi esas alınmıştır.

Değerleme konusu taşınmazda onaylı mimari projesine göre giriş zemin kattan sağlanmaktadır. Taşınmazın giriş kapıları camlı alüminyum doğrama, merdivenleri ve sahanlıkları mermer kaplı olup merdiven korkulukları alüminyum doğramadır. Taşınmazın pencere doğramaları ısı camlı alüminyumdur. Kapı doğramaları ahşap üzeri yağlı boyalı ve camlı alüminyumdur. Değerleme konusu gayrimenkulde elektrik, jeneratör, su, katı yakıtlı kalorifer, 24 saat güvenlik sistemi, 16 adet kamera mevcuttur. Değerleme konusu gayrimenkulün, çatı kaplaması trapez kesitli poliüretanlı sandviç panel olup, dış cephesi kısmen alüminyum cam giydirme, granit seramik kaplama, alüminyum panel, kısmen de silikon esaslı dış cephe kaplama malzemesi ile kaplıdır. Ayrıca, konstrüksiyon üzeri polikarbon kaplı sundurma bulunmaktadır.

4.5 Fiziksel Değerlemede Baz Alınan Veriler

Değerleme konusu taşınmazların konumu, büyüklüğü, mevcut durumu, amacına uygun kullanılabilirliği dikkate alınarak değerlendirilmiştir.

4.6 Gayrimenkulün Teknik Özellikleri ve Değerlemede Baz Alınan Veriler

Değerleme konusu taşınmaz, 10.312,44 m² alanlı parsel üzerine kurulu, bodrum, zemin, 1 normal kattan oluşan betonarme yapıdır.

Onaylı mimari projesine göre bodrum kat: kazan dairesi, malzeme deposu, 2 adet rezerv teknik, su deposu, 2 adet atölye, elektrik odası, sığınak, 2 adet wc, zemin kat: lokanta, mutfak, 3 adet dükkan, fuaye, 2 adet büfe, bekleme odası, 10 adet yazıhane, sirkülasyon holü, kafe, kafeterya, 2 adet wc, 1. normal kat: zabıta, ptt, 15 adet büro, sağlık, polis, 3 adet mescit, 2 adet wc hacimlerinden, toplam yaklaşık brüt 3.953,00 m² inşaat alanına sahiptir.

Yapı kullanma izin belgesine ve yapı ruhsatına göre; 37 adet iş yeri alanı 1.723,62 m², kazan dairesi, kalorifer dairesi, su deposu, giriş holleri, sığınak, diğer ortak alanlarının alanı 2.229,38m² olmak üzere toplam inşaat alanı 3.953,00m²'dir.

Değerleme konusu taşınmazın onaylı mimari projesine göre giriş zemin kattan sağlanmaktadır. Taşınmazın giriş kapıları camlı alüminyum doğrama, merdivenleri ve sahanlıkları mermer kaplı olup merdiven korkulukları alüminyum doğramadır. Taşınmazın pencere doğramaları ısı camlı alüminyumdur. Kapı doğramaları ahşap üzeri yağlı boyalı ve camlı

alüminyumdur. Değerleme konusu gayrimenkulün elektriği, jeneratörü, suyu, katı yakıtlı kaloriferi, 24 saat güvenlik sistemi, 16 adet kamera mevcuttur. Değerleme konusu gayrimenkulün, çatı kaplaması trapez kesitli poliüretanlı sandviç panel olup, dış cephesi kısmen alüminyum cam giydirme, granit seramik kaplama, alüminyum panel, kısmen de silikon esaslı dış cephe kaplama malzemesi ile kaplıdır. Ayrıca, konstrüksiyon üzeri polikarbon kaplı sundurma bulunmaktadır.

Taşınmazların Değerini Etkileyen Faktörler

Olumlu Faktörler

- Belediye hizmetlerinden yararlanması,
- Altyapının tamamlanmış olması,
- Ulaşım olanaklarının kolaylığı,

Olumsuz Faktörler

- -

4.7 Değerleme İşleminde Kullanılan Varsayımlar ve Bunların Kullanılma Nedenleri

Değerleme konusu taşınmazın değeri Emsal (Karşılaştırma) Yöntemi ve Maliyet Yöntemi ile takdir edilmiş, Direk Gelir Kapitalizasyonu Yöntemi ile desteklenmiştir.

Emsal (Karşılaştırma) Yöntemi için aşağıdaki hususların geçerliliği varsayılmaktadır.

- Alıcı ve satıcı makul ve mantıklı hareket etmektedir.
- Taraflar değerlendirme konusu taşınmaz ile ilgili her konuda tam bilgi sahibidirler ve kendilerine azami faydayı sağlayacak şekilde hareket etmektedirler.
- Taşınmazın satışı için makul bir süre tanınmıştır.
- Ödeme nakit veya benzeri araçlarla peşin olarak yapılmaktadır.
- Taşınmazın alım satım işlemi sırasında gerekebilecek finansman piyasa faiz oranları üzerinden gerçekleştirilmektedir.

Değerleme konusu taşınmazın değerlemesinde kira gelirleri dikkate alınarak “Direk Gelir Kapitalizasyonu Yöntemi” kullanılmıştır.

Bölgede yapılan araştırma sonucunda Otogar içerisinde yer alan, yol kotu seviyesinde yer alan dükkan ve yazıhane aylık kira birim metrekare değerlerinin 30.-TL - 40.-TL arasında olduğu, normal katta yer alan dükkan metrekare birim değerinin daha düşük olduğu belirlenmiştir.

Bölgede yapılan araştırma sonucunda Otogar içerisinde yer alan, normal katlarda yer alan büroların aylık kira birim metrekare değerlerinin 20.TL - 30.TL arasında olduğu belirlenmiştir.

Emsal verilere göre değerlendirme konusu taşınmazın bulunduğu bölgede dükkan tipi gayrimenkullerin ortalama geri dönüş süresinin 15-16 yıl olduğu kanaatine varılmıştır.

4.8 Kullanılan Değerleme Tekniklerini Açıklayıcı Bilgiler ve Bu Yöntemlerin Seçilmesinin Nedenleri

Emsal (Karşılaştırma) Yaklaşımı

Emsal (Karşılaştırma) Yaklaşımı benzer ve ikame mülklerin satışını/kiralanışını ve ilgili piyasa verilerini dikkate alır ve karşılaştırmaya dayalı bir işlemle değer takdiri yapar. Genel olarak karşılaştırılması yapılan mülk, piyasada gerçekleştirilen benzer mülklerin satışlarıyla/kiralanmalarıyla karşılaştırılır. İstenen fiyatlar ve verilen tekliflerde dikkate alınabilir.

Maliyet Yaklaşımı

Bu yöntemde, var olan bir yapının günümüz ekonomik koşulları altında yeniden inşa edilme maliyeti gayrimenkulün değerlemesi için baz kabul edilir. Bu anlamda maliyet yaklaşımının ana ilkesi kullanım değeri ile açıklanabilir. Kullanım değeri ise, “Hiçbir şahıs ona karşı istek duymasa veya onun değerini bilmeseyse bile malın gerçek bir değeri vardır.” şeklinde tanımlanmaktadır.

Bu yöntemde, gayrimenkulün önemli bir kalan ekonomik ömür beklentisine sahip olduğu kabul edilir. Bu nedenle, gayrimenkulün değerinin fiziki yıpranmadan, fonksiyonel ve ekonomik açıdan demode olmasından dolayı zamanla azalacağı varsayılır. Bir başka deyişle, mevcut bir gayrimenkulün bina değerinin, hiçbir zaman yeniden inşa etme maliyetinden fazla olamayacağı kabul edilir.

Gelir Kapitalizasyonu Yaklaşımı

Bu yaklaşım değerlemesi yapılan mülke ait gelir ve harcama verilerini dikkate alır ve kapitalizasyon yöntemi ile değer tahmini yapılır. Kapitalizasyon, gelir tutarını değer tahminine çeviren gelir ve değer tipi ile ilişkilidir. Bu işlem, doğrudan ilişkileri, hasıla veya iskonto oranı veya her ikisini de dikkate alır. Genel olarak ikame prensibi belli bir risk seviyesine sahip en yüksek yatırım getirisi sağlayan gelir akışı en olası değer rakamı ile orantılıdır.

Kapitalizasyon oranı; algılanan riskin derecesine, gelecekteki enflasyon bağlamında piyasanın beklentileri, alternatif yatırımlar için umulan getiri oranları, geçmişte emsal mülkler tarafından kazanılan getiri oranları, borç finansmanının bulunabilirliği, cari vergi yasalarına bağlıdır.

4.9 Üzerinde Proje Geliştirilen Arsaların Boş Arazi ve Proje Değerleri

Değerleme konusu taşınmazın boş arazi değeri 4.949.971,20.-TL olarak belirlenmiştir. Değerleme tarihi itibari ile arazi üzerinde yeni geliştirilmiş, yasal izinleri alınmış herhangi bir proje bulunmamaktadır. Bu nedenle proje değeri hesaplanmamıştır.

4.10 Değerlemede Esas Alınan Benzer Satış Örneklerinin Tanım ve Satış Bedelleri ile Bunların Seçilmesinin Nedenleri

Bu yöntemde pazar bilgilerinden faydalanılmış, bölgede yakın dönemde pazara çıkarılmış, satılmış veya kiraya verilmiş benzer gayrimenkuller dikkate alınarak pazar değerini etkileyebilecek kriterler çerçevesinde fiyat ayarlaması yapılmış ve konu taşınmazlar için satış birim fiyatları belirlenmiştir.

HAVZA BELEDİYESİ

-Değerleme konusu taşınmazla aynı bölgede, bulunan 1810 m² alana sahip olan akaryakıt lejantlı boş arsa 1.267.89,00 TL muhammen bedel üzerinden satışa çıkartılmıştır. (700 TL/m²)

ÇEVRE HALKI

-Çevre halkı ile yapılan görüşmede taşınmazın bulunduğu bölgede arsa m² birim fiyatlarının ilçe merkezine yakınlığına göre m² birim değerinin değişiklik göstereceği bilgisi tarafımıza bildirilmiş olup arsa m² birim fiyatları 400 TL ile 550 TL arasında değişmektedir.

HAVZA BELEDİYESİ

-Değerleme konusu taşınmazla aynı bölgede, bulunan 2585 m² alana sahip olan ayrık nizam dört kat konut imarlı boş arsa 1.292.865,00 TL muhammen bedel üzerinden satışa çıkartılmıştır. (500 TL/m²)

KEVSER EMLAK: CEP TEL : 0537 258 98 05

-Kevser Emlak ile yapıla görüşmede taşınmazın bulunduğu bölgede arsa m² birim fiyatlarının ilçe merkezine yakınlığına göre m² birim değerinin değişiklik göstereceği bilgisi tarafımıza bildirilmiş olup arsa m² birim fiyatları 420 TL ile 600 TL arasında değişmektedir.

Bölgede yapılan incelemede ticari imarlı arsaların metrekare birim değeri konumuna, büyüklüğüne, cadde cephesine göre 400-TL ile 700-TL aralığında değiştiği belirlenmiştir. Değerleme konusu taşınmaz ilçe merkezine yakın konumda bulunmakta olup parselin konumu mevcut yapısı, emsalleri, taşınmazın beton sahası, çevre düzenlemesi, totem tabelası gibi yatırımları da dikkate alınarak parsel birim metrekare değerinin 480,00.TL olabileceği kanaatine varılmıştır.

Buna göre değerlendirme konusu taşınmazın Emsal (Karşılaştırma) Yöntemine Göre Arsa Değeri;

$10.312,44m^2 \times 480,00.-TL/m^2 = 4.949.971,20-TL \sim \mathbf{4.950.000,00.-TL}$
olarak belirlenmiştir.

4.11 Maliyet Oluşumları Analizi

Değerleme konusu taşınmazın yerinde yapılan incelemeler ve ölçümler sonucunda değerlendirme konusu taşınmazın mevcut toplam inşaat alanının yaklaşık 3.953,00m² olduğu belirlenmiştir. Taşınmazın yapı sınıfının 4-B olduğu buna göre birim maliyet değerinin 730,00TL olduğu belirlenmiştir. Taşınmazın Aşınma Paylarına İlişkin Oranları Gösteren Cetvel'e göre; 6 yıllık yapının yıpranma oranının %10 olduğu belirlenmiştir.

Buna göre taşınmazın yapı maliyeti değerinin:

Terminal Yapı Değeri: $3.953,00\text{m}^2 \times 730,00\text{-TL/m}^2 \times 0,90 = 2.597,121\text{-TL} \sim 2.597.000,00\text{-TL}$
 Taşınmazın Arsa Değeri: $10.312,44\text{m}^2 \times 480,00\text{-TL/m}^2 = 4.949.971,20\text{-TL} \sim 4.950.000,00\text{-TL}$
Taşınmazın Toplam Değeri: 7.547.000,00-TL

olarak belirlenmiştir.

4.12 Gelir Kapitalizasyonu Yaklaşımı

Değerleme konusu taşınmazın değerlemesinde kira gelirleri dikkate alınarak “Direk Gelir Kapitalizasyonu Yöntemi” kullanılmıştır.

Bölgede yapılan araştırma sonucunda Otogar içerisinde yer alan, yol kotu seviyesinde yer alan dükkan ve yazıhane aylık kira birim metrekare değerlerinin 30.-TL - 40.-TL arasında olduğu, normal katta yer alan dükkan metrekare birim değerinin daha düşük olduğu belirlenmiştir.

Bölgede yapılan araştırma sonucunda Otogar içerisinde yer alan, normal katlarda yer alan büroların aylık kira birim metrekare değerlerinin 20.TL - 30.TL arasında olduğu belirlenmiştir.

Emsal verilere göre değerlendirme konusu taşınmazın bulunduğu bölgede dükkan tipi gayrimenkullerin ortalama geri dönüş süresinin 12-15 yıl olduğu görülmüştür.

Değerleme konusu taşınmazın toplam kiralanabilir alanı $1.723,62\text{m}^2$ 'dir. Zemin kattaki dükkan ve yazıhane toplam kiralanabilir alanı $783,41,00\text{m}^2$, 1. Normal kattaki büroların toplam kiralanabilir alanı $940,21\text{m}^2$, toplam kiralanabilir alanı $1.723,62\text{m}^2$ olduğu belirlenmiştir. Değerleme konusu taşınmazın doluluk oranı yapılan incelemeye göre %95 seviyesindedir. Bölgede yapılan incelemeler sonucunda, otogar içerisinde yer alan dükkan veya mağazaların ortalama aylık metrekare birim kira değerlerinin 17.USD (37.TL) olabileceği, 1. normal katta yer alan ofislerin ortalama aylık metrekare birim kira değerlerinin 12.USD (26.TL) olabileceği kanaatine varılmıştır.

Bunun yanı sıra Toplam 3.953 m^2 kapalı alana sahip, İnönü Caddesi Bulvarı, No:12 Havza / SAMSUN adresinde yer alan Havza Şehirlerarası Otobüs Terminalinin 17.02.2013 tarihinden geçerli olmak üzere aylık $32.927,00\text{ TL}+\text{KDV}$. Bedeli üzerinden kiraya verildiği bilinmektedir. Buna göre değerlendirme konusu taşınmazın indirgenmiş nakit akım yöntemine göre net bugünkü değeri aşağıdaki tabloya göre $6.499.310,68\text{ TL}$ olarak belirlenmiştir.

İndirgenmiş Nakit Akımı Analizi (Samsun - Havza Terminali) ABD \$

	2014	2015	2016	2017	DED
Otogar Yıllık Kira Geliri	\$ 195.560,00	\$ 201.426,80	\$ 207.469,60	\$ 213.693,69	\$ 220.104,50
İskonto Faktörü	1,09	1,19	1,30	1,41	1,54
Yıllık Kira Gelirlerinin NBD	\$ 179.412,84	\$ 169.536,91	\$ 160.204,60	\$ 151.386,00	\$ 2.374.676,89
Büyüme Oranı	3%	Net Bugünkü Değerlerin Toplamı (\$)			\$ 3.035.217,24
İskonto Oranı	9%	1 ABD Doları			2,1413 TL
		Net Bugünkü Değerlerin Toplamı (TL)			6.499.310,68 TL

(Hesaplamlarda T.C Merkez Bankası 30.12.2013 efektif satış döviz kuru verilerinden yararlanılmış olup, 1.-USD: 2,1413.-TL, 1.-Euro: 2,9462.- TL olarak alınmıştır.)

4.13 Kira Değeri Analizi ve Kullanılan Veriler

Bölgede yapılan araştırma sonucunda Otogar içerisinde yer alan, yol kotu seviyesinde yer alan dükkan ve yazıhane aylık kira birim metrekare değerlerinin 30.-TL - 40.-TL arasında olduğu, normal katta yer alan dükkan metrekare birim değerinin daha düşük olduğu belirlenmiştir.

Bölgede yapılan araştırma sonucunda Otogar içerisinde yer alan, normal katlarda yer alan büroların aylık kira birim metrekare değerlerinin 20.TL - 30.TL arasında olduğu belirlenmiştir.

Bunun yanı sıra Toplam 3.953 m² kapalı alana sahip, İnönü Caddesi Bulvarı, No:12 Havza / SAMSUN adresinde yer alan Havza Şehirlerarası Otobüs Terminalinin 17.02.2013 tarihinden geçerli olmak üzere aylık 32.927,00 TL+KDV. Bedeli üzerinden kiraya verildiği bilinmektedir. Ayrıca kira sözleşmesine göre kira artış oranı TÜİK tarafından bir önceki yılın aynı ayına göre belirlenen TÜFE+ÜFE'nin yarısı olarak belirlenmiştir.

Türkiye İstatistik Kurumunca 03.01.2014 tarihinde ;

TÜFE'de (2003=100) 2013 yılı Aralık ayında bir önceki aya göre %0,46, bir önceki yılın Aralık ayına göre %7,40, bir önceki yılın aynı ayına göre %7,40 ve on iki aylık ortalamalara göre %7,49 artış gerçekleştiği,

Üretici Fiyatları Endeksi (ÜFE), 2013 yılı Aralık ayında bir önceki aya göre %1,11, bir önceki yılın Aralık ayına göre %6,97, bir önceki yılın aynı ayına göre %6,97 ve on iki aylık ortalamalara göre %4,48 artış gösterdiği açıklanmıştır.

Taşınmazın 2014 yılı kira artış oranı Şubat 2014 tarihinde açıklanacak oranlar dikkate alınarak belirlenecek olup ocak ayı verilerine göre %7,40 (TÜFE)+ % 6,97 (ÜFE)/2 =% 7,185 olarak belirlenmiştir.

Taşınmazın ; Yıllık kira bedelinin: 32.927 TL x 12 ay x 1.07185 =423.513,00 TL

Aylık kira bedelinin :32.927 TL x 1.07185 = 35.292,00 TL olabileceği kanaatine varılmıştır.

4.14 Değerleme Konusu Taşınmazın Sigorta Değeri

Değerleme konusu taşınmazın yapı sınıfının 4-B'dir. Bayındırlık Bakanlığı'nın 2013 yılı yapı maliyet tablosuna göre 4-B yapı sınıfı taşınmazların metrekare birim maliyet değeri 730,00.-TL'dir. Buna göre taşınmazın sigortaya esas değeri;

3.953,00m² x 730,00.-TL/m²= **2.885,690.-TL** olarak hesaplanmıştır.

4.15 Gayrimenkul ve Buna Bağlı Hakların Hukuki Durumunun Analizi

Samsun İli, Havza İlçesi Tapu Müdürlüğü'nün 02.06.2014 tarihli takbis kayıtları üzerinde yapılan incelemeler neticesinde, değerlendirme konusu taşınmazın tapu kayıtları üzerinde herhangi bir takyidat bulunmadığı belirlenmiştir.

4.16 Boş Arazi ve Geliştirilmiş Proje Değeri Analizi ve Kullanılan Veri ve Varsayımlar ile Ulaşılan Sonuçlar

Değerleme, parsel üzerindeki tamamlanmış, mevcut gayrimenkullere ilişkin yapılmıştır. Değerleme tarihi itibari ile parsel üzerinde geliştirilmiş herhangi bir proje bulunmamakta olup, farklı bir proje geliştirilmesi durumunda, bulunacak değer farklı olabilecektir.

4.17 En Yüksek ve En İyi Kullanım Değeri Analizi

Değerlemesi yapılan taşınmazın, fiziki olarak uygun olan, yasalarca izin verilen, finansal olarak gerçekleştirilebilir ve en yüksek değeri getirecek en olası kullanımıdır.

Değerleme konusu taşınmaz mevcut durumda otobüs terminali olarak kullanılmakta olup, taşınmaz ticaret alanı kapsamında yer almaktadır. Taşınmazın mevcut durumunun korunarak otobüs terminali olarak işletilmesi taşınmazın en etkin ve verimli kullanım seçeneğidir.

4.18 Müşterek veya Bölünmüş Kısımların Değerleme Analizi

Değerleme konusu taşınmaz üzerinde kat irtifakı kurulmamış olup, taşınmaz hisseli mülkiyete sahip değildir.

4.19 Hasılat Paylaşımı ve Kat Karşılığı Yöntemi ile Yapılacak Projelerde, Emsal Pay Oranları

Değerleme tarihi itibari ile yapılmış herhangi bir hasılat paylaşımı ve kat karşılığı sözleşmesi bulunmamaktadır.

BÖLÜM 5

ANALİZ SONUÇLARININ DEĞERLENDİRİLMESİ

5.1 Farklı Değerleme Metodlarının ve Analizi Sonuçlarının Uyumlaştırılması ve Bu Amaçla İzlenen Yöntem ve Nedenler

Değerlemeye konu taşınmazın piyasa değerlerinin belirlenmesinde “Emsal (Karşılaştırılma) Yöntemi”, “Maliyet Yöntemi” ve “İndirgenmiş Nakit Akım Yöntemi” kullanılmıştır. Emsal yöntemi ile taşınmazın arsa değeri, maliyet oluşumları yöntemi ile yapı değeri belirlenerek toplam değere ulaşılmıştır. Ayrıca İndirgenmiş Nakit akım Yöntemi ile taşınmazın mevcut kira sözleşmesindeki kira bedelleri esas alındığından (Kira sözleşmesi toplam 3953 m2 üzerinden 17.02.2011 de başlatılarak TEFE+ÜFE/2 oranında arttırılmak suretiyle bugünkü değerine ulaştığından) maliyet yöntemine göre bulunan değerden düşük kalmıştır. Taşınmazın her iki yöntem ile bulunan sonuçlar arasından maliyet yöntemi ile bulunan 7.547.000 TL nin adil piyasa değeri olarak kabul edilmesinin uygun olacağı kanaatine varılmıştır.

5.2 Asgari Bilgilerden Raporda Yer Verilmeyenlerin Niçin Yer Almadıklarının Gerekçeleri

Yapılan değerlendirme çalışması sonucu SPK Mevzuatı uyarınca değerlendirme raporunda yer alması gereken asgari bilgiler rapor içerisinde bulunmaktadır.

5.3 Yasal Gereklere Yerine Getirilip Getirilmediği ve Mevzuat Uyarınca Alınması Gereken İzin ve Belgelerin Tam ve Eksiksiz Olarak Mevcut Olup Olmadığı

Havza Belediyesi İmar ve Şehircilik Müdürlüğü'nde taşınmaza ait imar dosyasında 28.08.2007 tarih ve 28 sayılı Mimari Projesi'nin, 28.08.2007 tarih ve 2007/28 sayılı Yapı Ruhsatı'nın, 18.12.2008 tarih ve 2008/53 sayılı Yapı Kullanma İzin Belgesi'nin, 2 numaralı parsel için verilmiş 22.04.2013 tarihli Sıhhi Müessese iş yeri açma çalıştırma ruhsatı, 2 numaralı parsel üzerinde konumlu Havza Şehirler Arası Otobüs Terminali için TC. Ulaştırma Bakanlığı Kara Ulaştırması Genel Müdürlüğü tarafından 17.07.2008 tarihinde verilmiş 5 yıl süreli T2 türünde yetki belgesi mevcuttur.(17.07.2008 tarihinde verilmiş olup 17.07.2013 tarihine kadar geçerliliğini yitirdiği tespit edilmiştir.) bulunduğu bilgisi edinilmiştir.

5.4 Değerlemesi yapılan Gayrimenkulün, Gayrimenkul Projesinin veya Gayrimenkule Bağlı Hak ve Faydaların, Gayrimenkul Yatırım Ortaklıkları Portföyüne Alınmasında Sermaye Piyasası Mevzuatı Çerçevesinde Bir Engel Olup Olmadığı

SPK'nın 28.05.2013 tarihli ve 28660 sayılı Resmi Gazete'de yayımlanan Seri III, No:48.1 sayılı Gayrimenkul Yatırım Ortaklıklarına İlişkin Esaslar Tebliği'nin 22. maddesinin “b” fıkrasında “Portföylerine alınacak her türlü bina ve benzeri yapılara ilişkin olarak yapı kullanma izninin alınmış ve kat mülkiyetinin tesis edilmiş olması zorunludur. Ancak, mülkiyeti tek başına ya da başka kişilerle birlikte ortaklığa ait olan otel, alışveriş merkezi, iş merkezi,



ALAN TAŞINMAZ DEĞERLEME VE DANIŞMANLIK A.Ş.

hastane, ticari depo, fabrika, ofis binası ve şube gibi yapıların, tamamının veya ayrı bölümlerinin yalnızca kira ve benzeri gelir elde etme amacıyla kullanılması halinde, anılan yapıya ilişkin olarak yapı kullanma izninin alınması ve tapu senedinde belirtilen niteliğinin taşınmazın mevcut durumuna uygun olması yeterli kabul edilir. “c” paragrafında “Portföylerine ancak üzerinde ipotek bulunmayan veya gayrimenkulün değerini doğrudan ve önemli ölçüde etkileyecek nitelikte herhangi bir takyidat şerhi olmayan gayrimenkuller ile gayrimenkule dayalı haklar dahil edilebilir. Bu hususta, bu Tebliğin 30 uncu maddesi hükümleri saklıdır.” denilmektedir. Taşınmazın kaydı üzerinde herhangi bir takyidat bulunmaması, yapı kullanım izin belgesi olması, tapu senedinde niteliğinin bina olması ve bütün halinde kiraya verilerek değerlendirilmesi nedeniyle . taşınmazın tebliğin 22/b ve c maddeleri kapsamında Gayrimenkul Yatırım Ortaklığı portföyünde bina olarak yer almasında herhangi bir sakınca bulunmamaktadır

BÖLÜM 6

SONUÇ

6.1 Sorumlu Değerleme Uzmanının Sonuç Cümlesi

Değerleme konusu taşınmazın yukarıda belirtilen teknik, olumlu ve olumsuz özellikleri göz önünde bulundurulduğunda; taşınmazın “SATILABİLİR” nitelikte olduğu takdir edilmiştir.

6.2 Nihai Değer Takdiri

Avrasya Gayrimenkul Yatırım Ortaklığı A.Ş.’nin 15.12.2013 tarihli talebi üzerine yapılan inceleme sonucunda;

Samsun İli, Havza İlçesi, İnönü Mahallesi, B.a pafta, 653 ada, 2 parsel, 10.312,44m² yüzölçümlü, “İki Katlı Betonarme Otogar Binası Ve Arsası” nitelikli ana taşınmaz üzerinde, Avrasya Gayrimenkul Yatırım Ortaklığı Anonim Şirketi (Hissesi: Tam) mülkiyetinde yer alan taşınmazın 30.12.2013 tarihi itibari ile değerinin;

KDV HARİC

7.547.000-TL

3.524.494-USD

2.561.604.-EURO

Yedimilyonbeşyüzkırkyedibin TÜRK LİRASI

Üçmilyonbeşyüzirmidörtbindörtüyüzdoksan dört USD

İkimilyonbeşyüzaltmışbirbinaltıyüzdört EURO

KDV DAHİL

8.905.460-TL

4.158.902-USD

3.022.692-EURO

Sekizmilyondokuzyüzbeşbindörtüyüztümüş TÜRK LİRASI

Dörtmilyonyüzellisekizbindokuzyüziki USD

Üçmilyonyirmükkibinaltıyüzdoksaniki EURO

olabileceği görüşüne varılmıştır.

(Hesaplamalarda T.C Merkez Bankası 30.12.2013 efektif satış döviz kuru verilerinden yararlanılmış olup, 1.-USD: 2,1413.-TL, 1.-Euro: 2,9462.- TL olarak alınmıştır.)

Raporu Hazırlayan

Ersan BOZDOĞAN

Gayrimenkul Değerleme Uzmanı

SPK Lisans No: 400891



Raporu Onaylayan

Aynur BAŞ

Sorumlu Değerleme Uzmanı

SPK Lisans No: 400727



EK-1 Fotoğraflar:

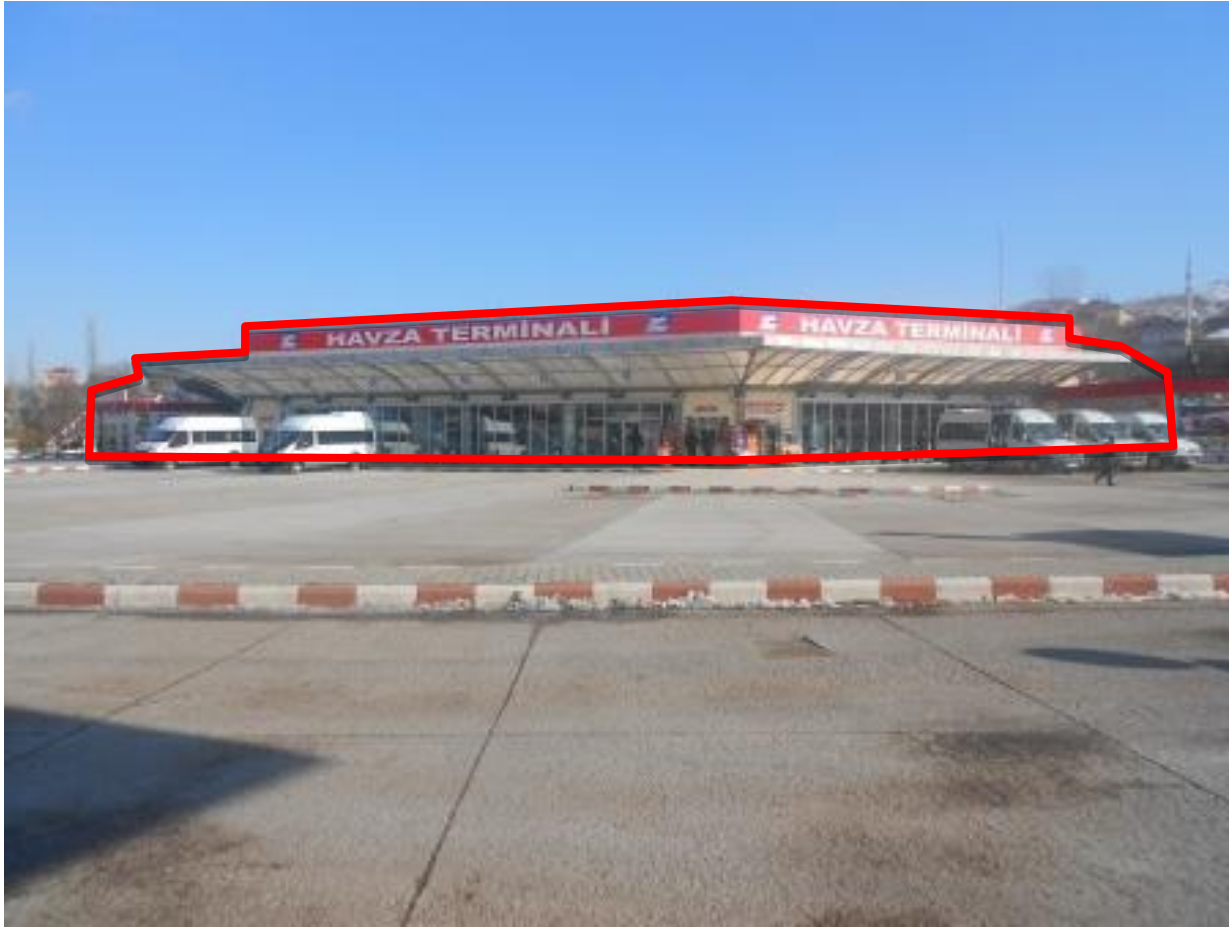



ALAN TAŞINMAZ DEĞERLEME VE DANIŞMANLIK A.Ş.







ALAN TAŞINMAZ DEĞERLEME VE DANIŞMANLIK A.Ş.











ALAN TAŞINMAZ DEĞERLEME VE DANIŞMANLIK A.Ş.



TAPU SENEDİ

İli	SAMSUN	Türkiye Cumhuriyeti		Fotoğraf			
İlçesi	HAVZA/Ü	 TAPU SENEDİ					
Mahalles	İNÖNÜ						
Köyü							
Şehri							
Mevki							
Satış Bedeli	5792725,00 TL B.A.	Pafta No	Ada No	Parsel No	Yüzölçümü		
			653	2	ha	m ²	
					1	0310	
						44	
Nispet	2 KATLI BETONARME ÖTOGAR BİNA						
Sını	Paftasında						
Edinme Sebebi	TAKAS: AVRASYA Terminal işletme FİRASININ ŞİRKETİ adına kayıtlı iken, satışından tescil edildi.						
Sahibi	AVRASYA GAYRİMENKUL YATIRIM ORTAKLIĞI ANONİM ŞİRKETİ						
Gözetici	Yevmiye No	Cilt No	Satış No	Sıra No	Tarih	Cilt No	
Gözetici	505	12	1070		16/02/2011	Cilt No	
Sahibi No						Sahibi No	
Sıra No						3696	Sıra No
Tarih						11/11/2010	Tarih



ALAN TAŞINMAZ DEĞERLEME VE DANIŞMANLIK A.Ş.

TAKBİS BELGESİ

Raporlayan	Tarih / Saat	Başvuru No	Dekont No	Miktar
TKGM Portal	02.06.2014 09:40:48	2014-2060	20140602-456-F00468	11,40 TL
TAŞINMAZA ALT TAPU KAYDI				
Zemin Tipi	Ana Taşınmaz	Mevkii		
Zemin No	65205529	Cilt / Sayfa No	12 / 1070	
İl / İlçe	SAMSUN / HAVZA	Ada / Parsel	653 / 2	
Kurum Adı	Havza	Yüzölçüm	10312,44000	
Mahalle / Köy Adı	İNÖNÜ Mahallesi	Ana Taşınmaz Nitelik	2 KATLI BETONARME OTOGAR BİNASI VE ARSASI	
MÜLKİYET BİLGİLERİ				
Malik		Hisse Pay/Payda	Edinme Sebebi - Tarih - Yevmiye	
AVRASYA GAYRİMENKUL YATIRIM ORTAKLIĞI ANONİM ŞİRKETİ		1 / 1	Satış - 16.2.2011 - 505	

Rapor Tarihi / Saati : 02.06.2014 / 09:41

1

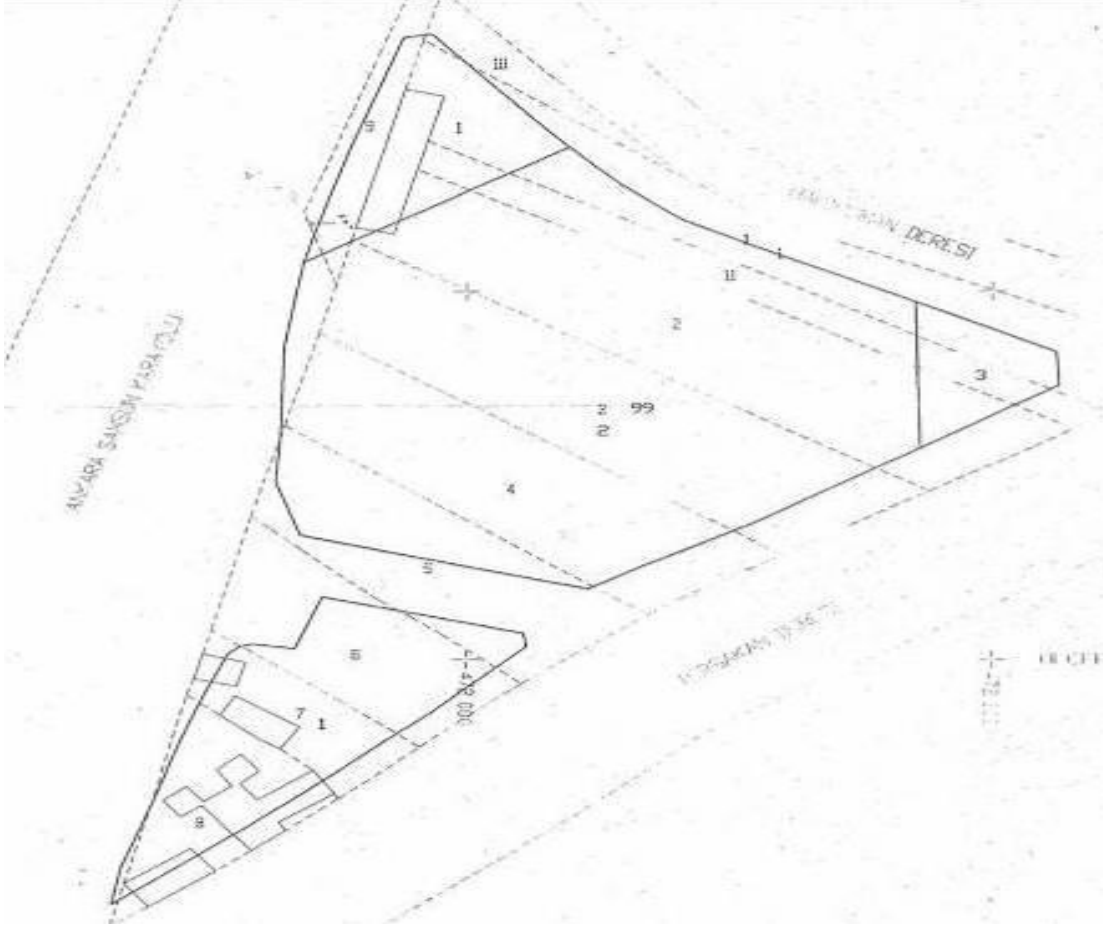





ALAN TAŞINMAZ DEĞERLEME VE DANIŞMANLIK A.Ş.

YAPI KULLANMA İZİN BELGESİ									
1. Adres: HAVZA DELEFYE 11 2. İlçe: HAVZA 3. İl: İstanbul 4. Blok No: B-D 5. Ada No: 653 6. Etiler No: 2 7. Etiler No: 2					8. Başvuru tarih: 18.12.2008 9. Başvuru no: 2008/53 10. Başvuru türü: <input checked="" type="checkbox"/> Yeni kullanım izni 11. Başvuru türü: <input type="checkbox"/> Kısmi kullanım izni 12. Başvuru türü: <input type="checkbox"/> Değişiklik				
13. Başvuru tarihi: 28.08.2007 14. Başvuru no: 2007/28 15. Başvuru türü: <input type="checkbox"/> Yeni kullanım izni 16. Başvuru türü: <input type="checkbox"/> Kısmi kullanım izni 17. Başvuru türü: <input type="checkbox"/> Değişiklik					18. Başvuru tarihi: 02.09.2005 19. Başvuru no: 15.05.2007 20. Başvuru türü: <input type="checkbox"/> Yeni kullanım izni 21. Başvuru türü: <input type="checkbox"/> Kısmi kullanım izni 22. Başvuru türü: <input type="checkbox"/> Değişiklik				
23. Zemin etütü onay tarihi: 14.06.2007 24. ÇED raporu onay tarihi: 25. Tabii afet bölgesi tarihi: 14.05.1991 26. Tapu kayıt belgesi tarihi: C 12 SHF 1069-1070					27. Tapu sicil müdürlüğü: 28. Parselasyon planı onay tarihi: 29. Parsel kullanım emri: OTOGAR 30. Parsel alanı no: 11677.48				
Yapı Sahibinin			Yapı Müteahhidinin			Şantiye Şefinin			
31. Adı soyadı, unvanı, T.C. kimlik no: BÜYÜK İSTANBUL OTOBÜS İŞL. A.Ş. 26470633944			32. Adı soyadı, unvanı, T.C. kimlik no: SENA END. MALZ. İNŞ. SAN. TIC. LTD. ŞTİ. 22481649882			33. Adı soyadı, unvanı: EMRE TERZIOĞLU			
34. Bağlı olduğu vergi dairesi adı: ULUŞTIRMA-VERGİ DAİRESİ			35. Oda sicil no: 71012			36. Oda sicil no: 22481649882			
37. Bağlı olduğu vergi dairesi adı: 19 MAYIS VERGİ DAİRESİ			38. Oda sicil no: 7610360818			39. Oda sicil no: 71012			
40. Adres: BÜYÜK MAH. İNÖNÜ BULVARI CADDESİ NO:57 HAVZA KAT: 2 26654015623			41. Adres: 100.YIL BULVARI KAMER SOKAK NO:234/3 SAMSUN			42. Adres: FEVZİ ÇAKMAK MAH.ŞEHİT MEHMET ÇAVUŞ SOKAK NO:3/4 SAMSUN			
43. İmza:			44. İmza:			45. İmza:			
46. İmza:			47. İmza:			48. İmza:			
49. İmza:			50. İmza:			51. İmza:			
52. İmza:			53. İmza:			54. İmza:			
55. İmza:			56. İmza:			57. İmza:			
58. İmza:			59. İmza:			60. İmza:			
61. İmza:			62. İmza:			63. İmza:			
64. İmza:			65. İmza:			66. İmza:			
67. İmza:			68. İmza:			69. İmza:			
70. İmza:			71. İmza:			72. İmza:			
73. İmza:			74. İmza:			75. İmza:			
76. İmza:			77. İmza:			78. İmza:			
79. İmza:			80. İmza:			81. İmza:			
82. İmza:			83. İmza:			84. İmza:			
85. İmza:			86. İmza:			87. İmza:			
88. İmza:			89. İmza:			90. İmza:			
91. İmza:			92. İmza:			93. İmza:			
94. İmza:			95. İmza:			96. İmza:			
97. İmza:			98. İmza:			99. İmza:			
100. İmza:			101. İmza:			102. İmza:			
103. İmza:			104. İmza:			105. İmza:			
106. İmza:			107. İmza:			108. İmza:			
109. İmza:			110. İmza:			111. İmza:			
112. İmza:			113. İmza:			114. İmza:			
115. İmza:			116. İmza:			117. İmza:			
118. İmza:			119. İmza:			120. İmza:			
121. İmza:			122. İmza:			123. İmza:			
124. İmza:			125. İmza:			126. İmza:			
127. İmza:			128. İmza:			129. İmza:			
130. İmza:			131. İmza:			132. İmza:			
133. İmza:			134. İmza:			135. İmza:			
136. İmza:			137. İmza:			138. İmza:			
139. İmza:			140. İmza:			141. İmza:			
142. İmza:			143. İmza:			144. İmza:			
145. İmza:			146. İmza:			147. İmza:			
148. İmza:			149. İmza:			150. İmza:			
151. İmza:			152. İmza:			153. İmza:			
154. İmza:			155. İmza:			156. İmza:			
157. İmza:			158. İmza:			159. İmza:			
160. İmza:			161. İmza:			162. İmza:			
163. İmza:			164. İmza:			165. İmza:			
166. İmza:			167. İmza:			168. İmza:			
169. İmza:			170. İmza:			171. İmza:			
172. İmza:			173. İmza:			174. İmza:			
175. İmza:			176. İmza:			177. İmza:			
178. İmza:			179. İmza:			180. İmza:			
181. İmza:			182. İmza:			183. İmza:			
184. İmza:			185. İmza:			186. İmza:			
187. İmza:			188. İmza:			189. İmza:			
190. İmza:			191. İmza:			192. İmza:			
193. İmza:			194. İmza:			195. İmza:			
196. İmza:			197. İmza:			198. İmza:			
199. İmza:			200. İmza:			201. İmza:			
202. İmza:			203. İmza:			204. İmza:			
205. İmza:			206. İmza:			207. İmza:			
208. İmza:			209. İmza:			210. İmza:			
211. İmza:			212. İmza:			213. İmza:			
214. İmza:			215. İmza:			216. İmza:			
217. İmza:			218. İmza:			219. İmza:			
220. İmza:			221. İmza:			222. İmza:			
223. İmza:			224. İmza:			225. İmza:			
226. İmza:			227. İmza:			228. İmza:			
229. İmza:			230. İmza:			231. İmza:			
232. İmza:			233. İmza:			234. İmza:			
235. İmza:			236. İmza:			237. İmza:			
238. İmza:			239. İmza:			240. İmza:			
241. İmza:			242. İmza:			243. İmza:			
244. İmza:			245. İmza:			246. İmza:			
247. İmza:			248. İmza:			249. İmza:			
250. İmza:			251. İmza:			252. İmza:			
253. İmza:			254. İmza:			255. İmza:			
256. İmza:			257. İmza:			258. İmza:			
259. İmza:			260. İmza:			261. İmza:			
262. İmza:			263. İmza:			264. İmza:			
265. İmza:			266. İmza:			267. İmza:			
268. İmza:			269. İmza:			270. İmza:			
271. İmza:			272. İmza:			273. İmza:			
274. İmza:			275. İmza:			276. İmza:			
277. İmza:			278. İmza:			279. İmza:			
280. İmza:			281. İmza:			282. İmza:			
283. İmza:			284. İmza:			285. İmza:			
286. İmza:			287. İmza:			288. İmza:			
289. İmza:			290. İmza:			291. İmza:			
292. İmza:			293. İmza:			294. İmza:			
295. İmza:			296. İmza:			297. İmza:			
298. İmza:			299. İmza:			300. İmza:			
301. İmza:			302. İmza:			303. İmza:			
304. İmza:			305. İmza:			306. İmza:			
307. İmza:			308. İmza:			309. İmza:			
310. İmza:			311. İmza:			312. İmza:			
313. İmza:			314. İmza:			315. İmza:			
316. İmza:			317. İmza:			318. İmza:			
319. İmza:			320. İmza:			321. İmza:			
322. İmza:			323. İmza:			324. İmza:			
325. İmza:			326. İmza:			327. İmza:			
328. İmza:			329. İmza:			330. İmza:			
331. İmza:			332. İmza:			333. İmza:			
334. İmza:			335. İmza:			336. İmza:			
337. İmza:			338. İmza:			339. İmza:			
340. İmza:			341. İmza:			342. İmza:			
343. İmza:			344. İmza:			345. İmza:			
346. İmza:			347. İmza:			348. İmza:			
349. İmza:			350. İmza:			349. İmza:			
351. İmza:			352. İmza:			350. İmza:			
353. İmza:			354. İmza:			351. İmza:			
355. İmza:			355. İmza:			352. İmza:			
357. İmza:			356. İmza:			353. İmza:			
359. İmza:			357. İmza:			355. İmza:			
361. İmza:			358. İmza:			356. İmza:			
363. İmza:			359. İmza:			357. İmza:			
365. İmza:			360. İmza:			358. İmza:			
367. İmza:			361. İmza:			359. İmza:			
369. İmza:			362. İmza:			360. İmza:			
371. İmza:			363. İmza:			361. İmza:			
373. İmza:			364. İmza:			362. İmza:			
375. İmza:			365. İmza:			363. İmza:			
377. İmza:			366. İmza:			364. İmza:			
379. İmza:			367. İmza:			365. İmza:			
381. İmza:			368. İmza:			366. İmza:			
383. İmza:			369. İmza:			367. İmza:			
385. İmza:			370. İmza:			368. İmza:			
387. İmza:			371. İmza:			369. İmza:			
389. İmza:			372. İmza:			370. İmza:			
391. İmza:			373. İmza:			371. İmza:			
393. İmza:			374. İmza:			372. İmza:			
395. İmza:			375. İmza:			373. İmza:			
397. İmza:			376. İmza:			374. İmza:			
399. İmza:			377. İmza:			375. İmza:			
401. İmza:			378. İmza:			376. İmza:			
403. İmza:			379. İmza:			377. İmza:			
405. İmza:			380. İmza:			378. İmza:			
407. İmza:			381. İmza:			379. İmza:			
409. İmza:			382. İmza:			380. İmza:			
411. İmza:			383. İmza:			381. İmza:			
413. İmza:			384. İmza:			382. İmza:			
415. İmza:			385. İmza:			383. İmza:			
417. İmza:			386. İmza:			384. İmza:			
419. İmza:			387. İmza:			385. İmza:			
421. İmza:			388. İmza:			386. İmza:			
423. İmza:			389. İmza:			387. İmza:			
425. İmza:			390. İmza:			388. İmza:			
427. İmza:			391. İmza:			389. İmza:			
429. İmza:			392. İmza:			390. İmza:			
431. İmza:			393. İmza:			391. İmza:			
433. İmza:			394. İmza:			392. İmza:			
435. İmza:			395. İmza:			393. İmza:			
437. İmza:			396. İmza:			394. İmza:			
439. İmza:			397. İmza:			395. İmza:			
441. İmza:			398. İmza:			396. İmza:			
443. İmza:			399. İmza:			397. İmza:			
445. İmza:			400. İmza:			398. İmza:			
447. İmza:			401. İmza:			399. İmza:			
449. İmza:			402. İmza:			400. İmza:			
451. İmza:			403. İmza:			401. İmza:			
453. İmza:			404. İmza:			402. İmza:			
455. İmza:			405. İmza:			403. İmza:			
457. İmza:			406. İmza:			404. İmza:			
459. İmza:			407. İmza:			405. İmza:			
461. İmza:			408. İmza:			406. İmza:			
463. İmza:			409. İmza:			407. İmza:			
465. İmza:			410. İmza:			408. İmza:			
467. İmza:			411. İmza:			409. İmza:			
469. İmza:			412. İmza:			410. İmza:			
471. İmza:			413. İmza:			411. İmza:			
473. İmza:			414. İmza:			412. İmza:			
475. İmza:			415. İmza:			413. İmza:			
477. İmza:			416. İmza:			414. İmza:			
479. İmza:			417. İmza:			415. İmza:			
481. İmza:			418. İmza:			416. İmza:			
483. İmza:			419. İmza:			417. İmza:			
485. İmza:			420. İmza:			418. İmza:			
487. İmza:			421. İmza:			419. İmza:			
489. İmza:			422. İmza:			420. İmza:			
491. İmza:			423. İmza:			421. İmza:			
493. İmza:			424. İmza:			422. İmza:			
495. İmza:			425. İmza:			423. İmza:			
497. İmza:			426. İmza:			424. İmza:			
499. İmza:			427. İmza:			425. İmza:			
501. İmza:			428. İmza:			426. İmza:			
503. İmza:			429. İmza:			427. İmza:			
505. İmza:			430. İmza:			428. İmza:			
507. İmza:			431. İmza:			429. İmza:			
509. İmza:			432. İmza:			430. İmza:			
511. İmza:			433. İmza:			431. İmza:			
513. İmza:			434. İmza:			432. İmza:			
515. İmza:			435. İmza:			433. İmza:			
517. İmza:			436. İmza:			434. İmza:			
519. İmza:			437. İmza:			435. İmza:			
521. İmza:			438. İmza:			436. İmza:			
523. İmza:			439. İmza:			437. İmza:			
525. İmza:			440. İmza:			438. İmza:			
527. İmza:			441. İmza:			439. İmza:			
529. İmza:			442. İmza:			440. İmza:			
531. İmza:			443. İmza:			441. İmza:			
533. İmza:			444. İmza:			442. İmza:			
535. İmza:			445. İmza:			443. İmza:			
537. İmza:			446. İmza:			444. İmza:			
539. İmza:			447. İmza:			445. İmza:			
541. İmza:			448. İmza:			446. İmza:			
543. İmza:			449. İmza:			447. İmza:			
545. İmza:			450. İmza:			448. İmza:			
547. İmza:			451. İmza:			449. İmza:			
549. İmza:			452. İmza:			450. İmza:			
551. İmza:			453. İmza:			451. İmza:			
553. İmza:			454. İmza:			452. İmza:			
555. İmza:			455. İmza:			453. İmza:			
557. İmza:			456. İmza:			454. İmza:			
559. İmza:			457. İmza:			455. İmza:			
561. İmza:			458. İmza:			456. İmza:			
563. İmza:			459. İmza:			457. İmza:			
565. İmza:			460. İmza:			458. İmza:			
567. İmza:			461. İmza:			459. İmza:			
569. İmza:			462. İmza:			460. İmza:			
571. İmza:			463. İmza:			461. İmza:			
573. İmza:			464. İmza:			462. İmza:			
575. İmza:			465. İmza:			463. İmza:			
577. İmza:			466. İmza:			464. İmza:			
579. İmza:			467. İmza:			465. İmza:			
581. İmza:			468. İmza:			466. İmza:			
583. İmza:			469. İmza:			467. İmza:			
585. İmza:			470. İmza:			468. İmza:			
587. İmza:			471. İmza:			469. İmza:			
589. İmza:			472. İmza:			470. İmza:			
591. İmza:			473. İmza:			471. İmza:			
593. İmza:			474. İmza:			472. İmza:			
595. İmza:			475. İmza:			473. İmza:			
597. İmza:			476. İmza:						

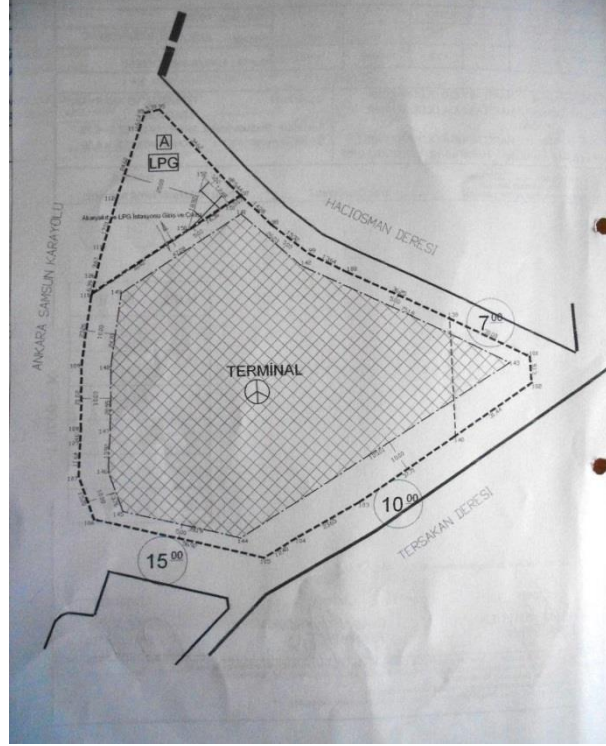
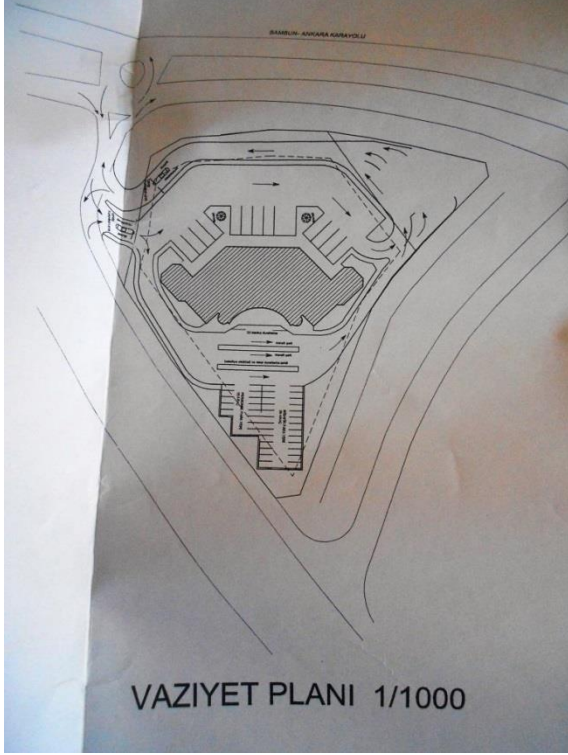

HAVZA ŞEHİRLERARASI OTOBÜS TERMİNALI

PROJE RESİM VE HESAPLARI YAPTIRAN

METRO TURİZM	ADRESİ		
	Vergi Dalı	Vergi sicil no	

ARSANIN	İLİ	SAMSUN	BELEDİYESİ	MAHALLESİ	PAFTA	ADA	PARSEL
	İLÇESİ	HAVZA	HAVZA	İNÖNÜ	B.d	653	1,2,3

YAPININ	PROJE ÇİNSİ	KAT ADEDİ	TAŞIYICI SİSTEM	KULLANMA AMACI
	MİMARİ UYGULAMA	B+2	B.A.K.	TERMİNAL

PROJE RESİM ve HESAPLARI YAPANLAR



adı soyadı	MUSTAFA GÜNER		
adresi	VİLLA MİMARLIK PAZAR MAHALLESİ MEYDAN HAMAMI GEÇİDİ CUMHURİYET İŞ MERKEZİ NO:72		
Vergi Dairesi	SAMSUN	Vergi Sicil no	432 001 24 90
Oda sicil no	20152	SĐO sicil no	55043



M



mimari proje

TMMOB ODA VİZESİ

TEKNİK KADRO	
MİMARİ	MUSTAFA GÜNER MİMAR KEZBAN BODUR İNŞ. TEK. ESRA GÖLLE RESTORATÖR EMRE YILDIRIM TEKNİKER
STATİK	
MAKİNA	
ELEKTRİK	
FENNİ MESUL	

 <p>Emine Aydan ÇORBACI MİMAR Çok. Sic. No: 52419 Mustafa Güneri Görevlisi</p>	
48-3953 m ²	

RUHSAT TARİHİ	ÇİLT NO	SAYFA NO	KARTEX NO	DOSYA NO

ONAY



28.02.2019/23
2019.02.28/23



Ekrem TAS
Fen İşçisi

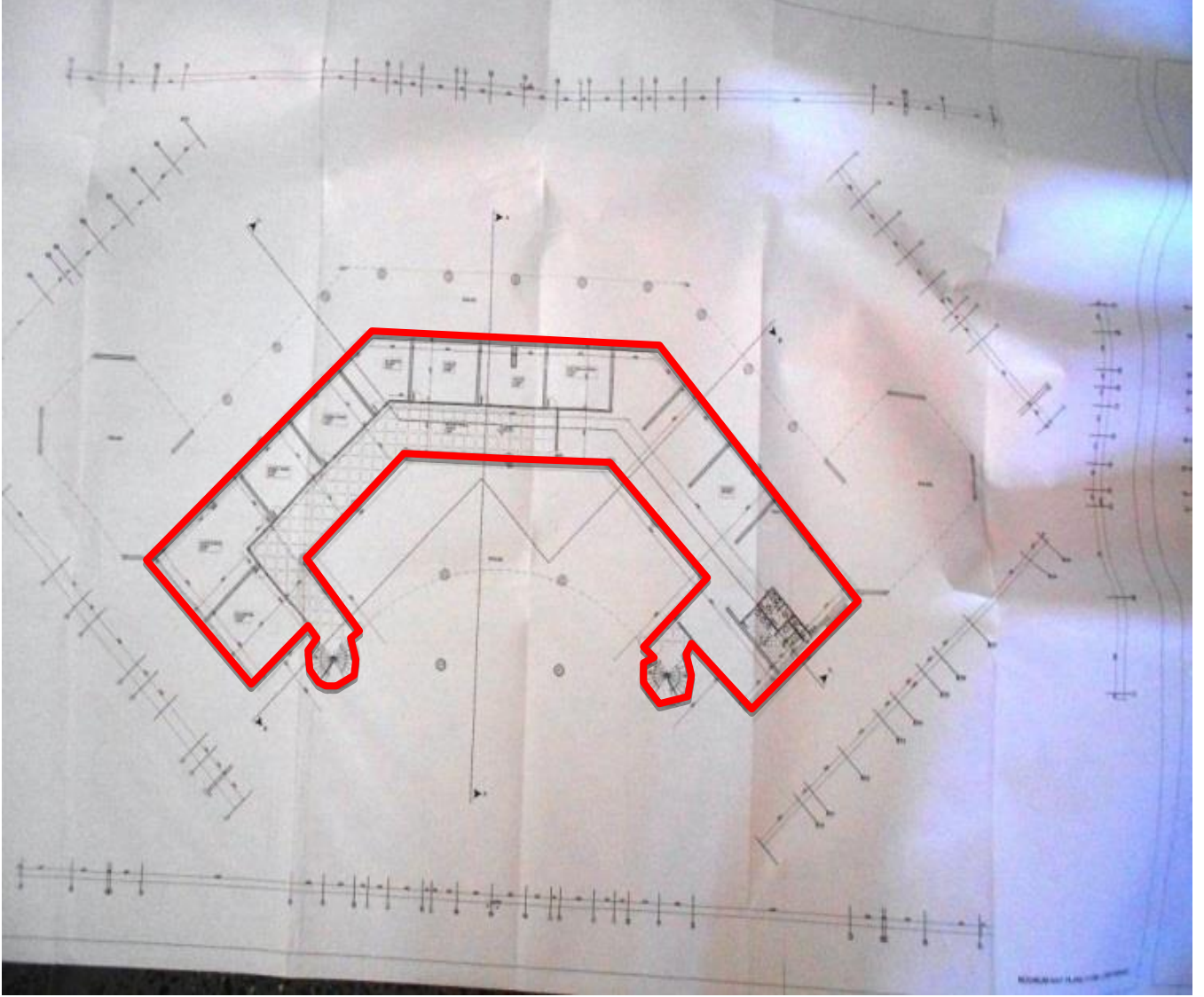

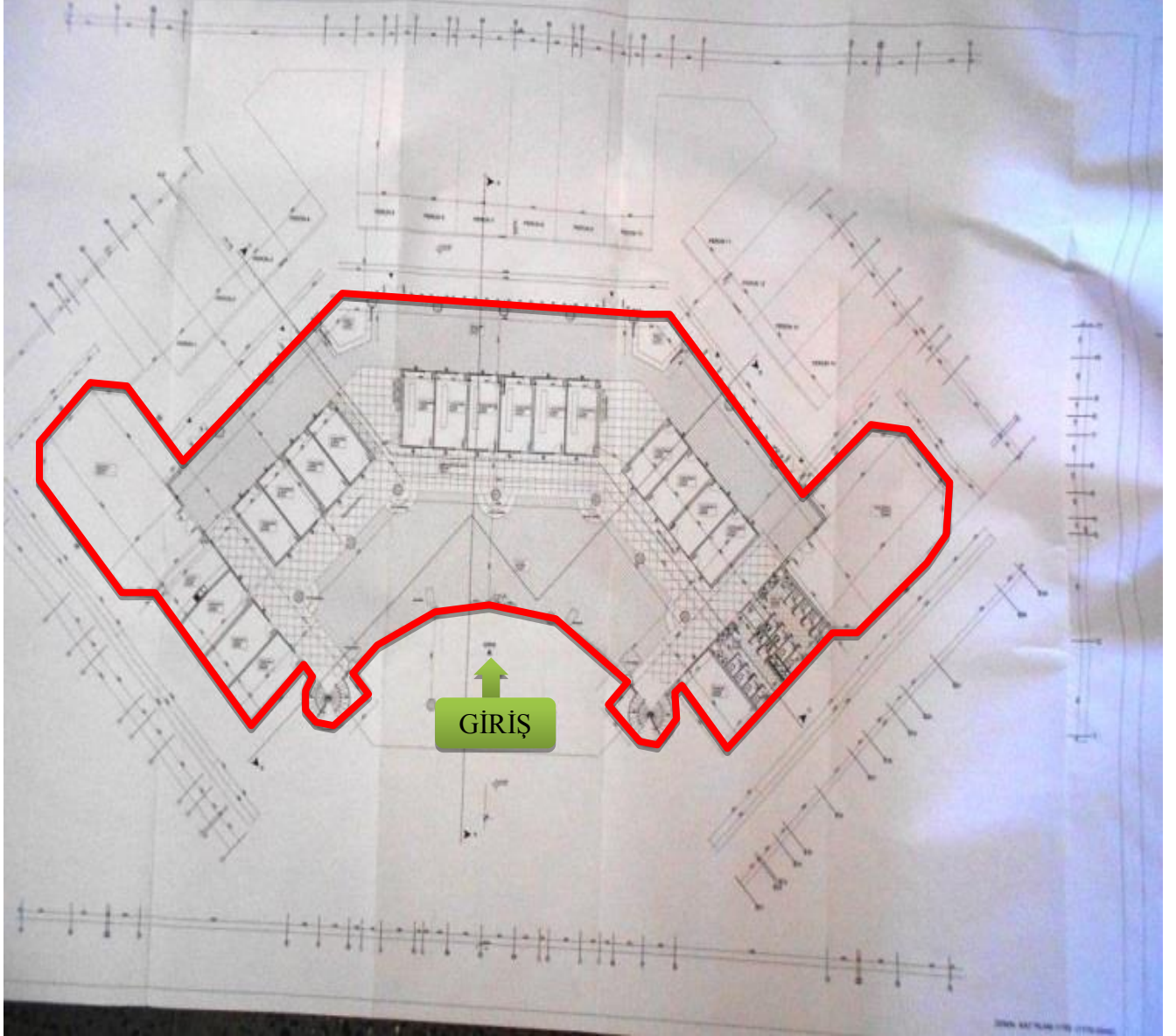

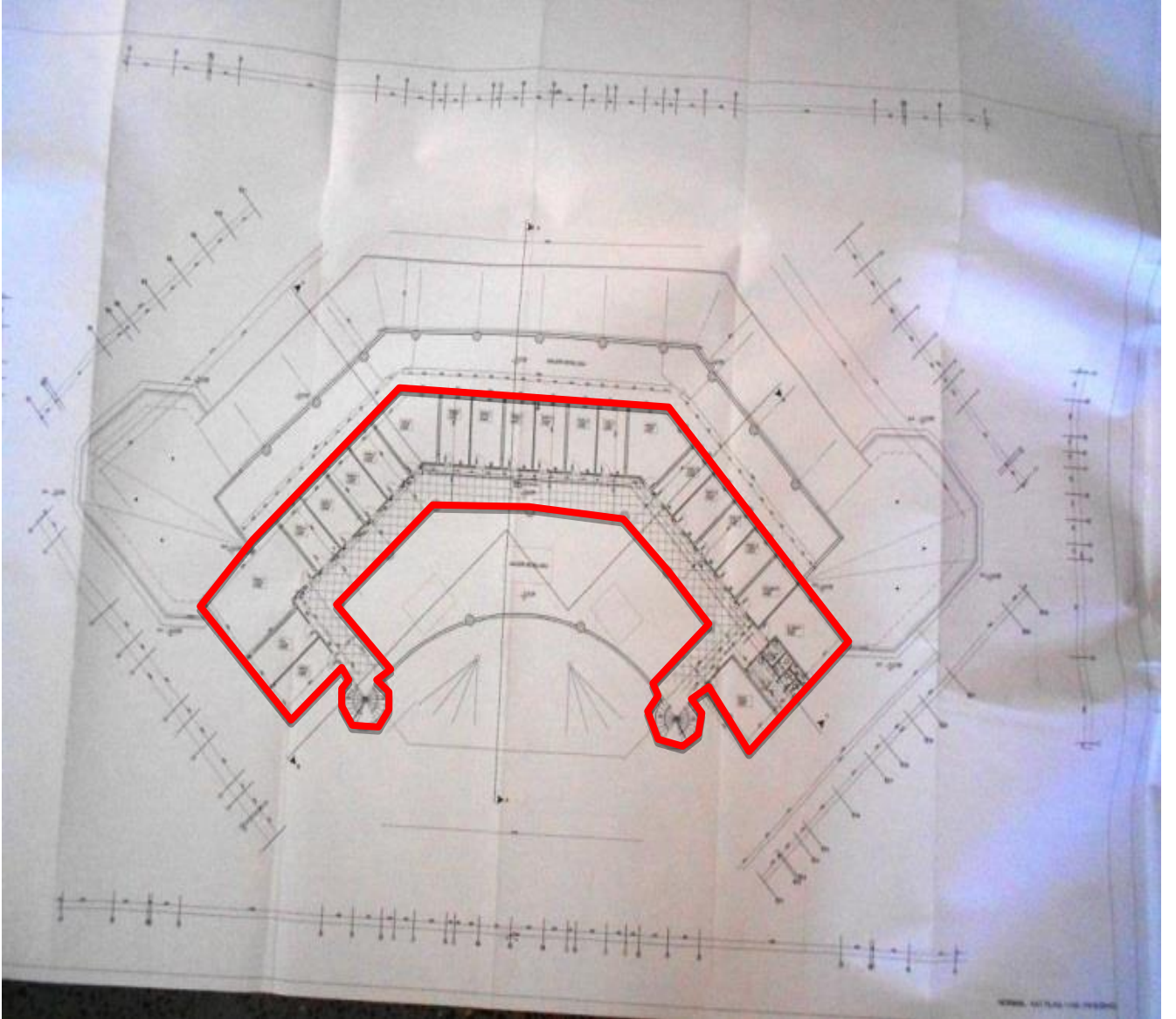



ALAN TAŞINMAZ DEĞERLEME VE DANIŞMANLIK A.Ş.

GEÇİŞ YOLU İZİN BELGESİ		NO:2008/1
(Bu Belge Tesisin İçletmeye Açılması İçin Yeterli Değildir)		
İZİN ALANIN Adı Soyadı : Havza Belediyesi Adresi : 25 Mayıs Mahallesi Cami Sokak No : 2 Havza/SAMSUN		
Bu İzin Tarihi	: 10/07/2008	
Kontrol Kesim Numarası	: 795-02 Kontrol Kesim No	
Km.sı	: 19-250 Km.	
İzinin Konusu	: Geçiş Yolu İzin Belgesi	
Tesis Yeri	: Pafta No : B.a.	Parsel No : 2 - 3
		Ada No : 653
AÇIKLAMA	: 2918 Sayılı Karayolları Trafik Kanununun ile buna bağlı olarak çıkarılan Karayolu Kenarında Yapılacak ve Açılacak Tesisler Hakkında Yönetmeliğin "Belediye Sınırları İçerisinde Bulunan Karayolu Kenarındaki Yapı ve Tesisler" bölümünün8-9-10-11-12-13-14-38. Maddelerinde belirtilen şartlara uyulması ve sürekliliğin sağlanması zorunludur. 1/1000 ölçekli uygulama imar planında parselin Ankara İstikametinde yan tarafında bulunan 15.00'lik imar yolundan en az 50.00 metre çekilerek giriş-çıkış bağlantısı yapılması, söz konusu Tesisin devlet yoluna direk bağlantısının yapılmaması gerekmektedir.	
Bu izin Karayolları 7. Bölge Müdürlüğü'nün 09/07/2008 tarih ve B.11.1.TCK.1.07.10.00/457-07-23945 sayılı yazılarında belirtilen şartlara ve ekindeki onaylı vaziyet planına uygun olarak yukarıda belirtilen mahalde inşa edilecek tesis için verilmiştir.		
DÜZENLEYEN	KONTROL EDEN	ONAYLAYAN
Tarih : 10/07/2008 Adı Soyadı : Nihat KUTLUER Üsmanı : Teknisyen İmza :	10/07/2008 Ekrem TAS Yen. M. Müd. V. 	 10/07/2008 Av. Mehmet İKİZ Belediye Başkanı
EK ŞARTLAR :	Vergi Alındı No : Tarih : Miktarı : YTL.	
3 ÖRNEK DÜZENLENİR : 1. Tesis sahibine verilir. 2. TCX 7. Bölge Müdürlüğüne gönderilir 3. Belediye arşivine verilir.	DİKKAT : Belge üzerinde hiçbir kazıntı, silinti yapılamaz ve el yazısı ile Konulmuş not bulunmaz. Bütün ek şartlar ve notlar daktilo ile yazılır, onaylanır	

Tel. 0212-244 09 61 · Fax 0212-244 09 66
info@alantd.com.tr · www.alantd.com.tr
Mete Caddesi No:26/7 Taksim
Beyoğlu · İstanbul



ALAN TAŞINMAZ DEĞERLEME VE DANIŞMANLIK A.Ş.

EMLAK VERGİSİ BİLDİRİMİ (BİNA)

İL: HAVZA **İLÇE:** HAVZA **YIL:** 2013 **DOSYA NO:** _____

BELEDİYE BAŞKANLIĞINA **BELEDİYE BAŞKANLIĞINA** **Bildirim Veriliş Nedeni:** _____ **İle Hesap:** **Değişiklik:**

MÜKELLEFİN BİLGİLERİ

1. Vergi Kimlik No: 105059920 (T.C. Vatandaş: Olan/Değil: Kısım: T.C. Kimlik Numarası Yazınız.)

2. Telefon No: _____ (Alan Kodu: _____) (Telsiz: _____)

3. Emlak Vergisi: 25871

4. Faks No: _____ (Alan Kodu: _____) (Faks: _____)

5. Soyadı (Unvan): _____

6. Ad: AVRASYA GAYRİMENKUL YATIRIM ORTAKLIĞI A.Ş.

7. Adres: mahalle: BÜYÜKDERE CAD. site/apartman: METRO CITY. Cadde: _____ Sokak: _____ Kapı No: 171- Daire No: 7. İlçe Adı: İSTANBUL. Posta Kodu: _____

8. e-posta adresi: _____

BİNA BİLDİRİMİ

BİNAYA AİT BİLGİLER		I BİNA	K BİNA	İİ BİNA
1. Bulunduğu Köy veya Mahalle Adı:		İNÖNÜ MAHALLESİ		
2. Cadde veya Sokak (Değer Bakımından Farklı Bölgede ise Bölge):		İNÖNÜ BULVARI CADESİ		
3. Kapı ve Daire No:		1		
4. Tapuda Kayıt: Tapuda Kayıt: Pafta No: Ada/Parcel No: Çit/Sayfa No:		BA 653/2 12 / 1070		
5. Binanın arsasının alanı (m ²):		10.312,44		
6. Binaya ait arsa payının oranı ve meblağları:		1/1 1/1	10312,44	
7. İnşaat Türü (Çelik-Betonarme Karkas, Yığma-Yarı Yığma, Ahşap, Taş Duvarlı-Çamur Harç, Geçeköndü, Basit):			Betonarme Karkas	
8. İnşaat Sınıfı (Lüks, Birinci, İkinci, Üçüncü, Basit):			3. Sınıf	
9. Kullanış (Mekân, İşyeri, Depo, Fabrika, Hastane, Okul vb.):			TİCARİ İŞYERİ	
10. İnşaat Bitim Tarihi:			17/12/2008	
11. Hesap Tarihi:			16/02/2011	
12. Kusurlu Hal Varsa Başlangıç Tarihi:				
13. Varsa Muafiyet Başlangıç Yılı ve Uygulama Sırası:				
14. İndirimli Vergi Uygulanması:				
15. Bina hissesi/ise Hisseler Oranı:		1/1	/ 1/1	
16. Binanın Dıştan Ölçü Yüzölçümü (m ²): (Hisseli ise Hisseliye İtibaren Ölçülmüştür):		3953		
17. Kieklentiler olup olmadığı:		E		
18. Asansörlü olup olmadığı:		H		
Site Apartmanı Adı:				
Blok No:				
Rayç Bedeli:			3.319.121,07	
Beyan Açıklaması:			27568 Nolu Sicilden Aktarma	
Beyan Sıra No / Satış Tarihi:		1		
Alan Rizi:				

Bildirim Hangi Sıfıfta Verildiği: _____ **Mükellef:** _____ **Kamusal temelli/ Vekil:** _____

Adı Soyadı: _____ **Vergi Kimlik No:** _____
(T.C. Vatandaş: Olan/Değil: Kısım: T.C. Kimlik Numarası Yazınız.)

İmza: _____ **Tarih:** 17/05/2011 **/ SALTINSOY**

NOT: 1- Ekli bir diğer haklarla mülkiyetle müptelenen mülki hak bildirim verildiğinde mükelleflerin temin ettiği yetersiz bir bildirim etmemek ve mükelleflerin temin ettiği bildirim miza edilmelidir.
2- Paylı (mülkiyet) mülkiyetle her hissedarı kendi hissesini ayrı bildirim ile bildirmesi gerekir.
3- Belediye ve muhtar alan sınırları dışında bulunan binalar için de bildirim verilmesi gerekir.
4- Aynı çatı altında bir binanın çok bağımsız birim ve daireleri her bir ayrı ayrı bildirilmelidir.
5- Bu mükellef adlı bina bildirimini bildirmeye bir bildirim yazılmaması halinde yeten kadar bildirim doldurarak teberruca bildirir.

Tel. 0212-244 09 61 · Fax 0212-244 09 66
info@alantd.com.tr · www.alantd.com.tr
Mete Caddesi No:26/7 Taksim
Beyoğlu · İstanbul

T.C
HAVZA BELEDİYE BAŞKANLIĞI
İŞYERİ AÇMA VE ÇALIŞMA RUHSATI

ADI SOYADI : AVRASYA TERMİNAL
İŞLETMELERİ A.Ş

İŞYERİNİN ÜNVANI : AVRASYA TERMİNAL
İŞLETMELERİ A.Ş

FALİYET KONUSU : TERMİNAL İŞLETMECİLİĞİ

İŞYERİNİN ADRESİ : İNÖNÜ MAHALLESİ
İNÖNÜ BULVARI NO:57

HAVZA

İŞYERİNİN SINIFI : SIHHİ MÜESSESE

VERİLİŞ TARİHİ : 22/04/2013

Avukat İKİZ
Başkan



ALAN TAŞINMAZ DEĞERLEME VE DANIŞMANLIK A.Ş.

T.C.
ULAŞTIRMA BAKANLIĞI
KARA ULAŞTIRMASI GENEL MÜDÜRLÜĞÜ

YETKİ BELGESİ

YETKİ BELGESİNİN		
VERİLİŞ TARİHİ	GEÇERLİLİK TARİHİ	NUMARASI
17/07/2008	17/07/2013	SAM.U-NET.T2.34.216
YETKİ BELGESİ SAHİBİ (U-NET NO = 43306)		
TİCARİ ÜNVANI	AVRASYA TERMINAL İŞLETMELERİ ANONİM ŞİRKETİ	
KISA ÜNVANI	-	
ADRES	BÜYÜK İSTANBUL OTOGARI MERKEZ BLOK KAT:4 BAYRAMPAŞA / İSTANBUL	
TİCARET SİCİL NO	234366/1811932	
VERGİ DAİRESİ / NO	ULAŞTIRMA / 1930033442	

BELGE TÜRÜ
T2

ONAYLAYAN

Davut ASLANMAZ
Ulaştırma Bakanı
Samsun İstemi Müdürü

BU YETKİ BELGESİ, BÜYÜKŞEHİR BELEDİYESİ SINIRLARI DIŞINDA KALAN YERLEŞİM BİRİMLERİNDEKİ YOLCU TERMINALİ İŞLETMECİLİĞİ YAPMAK ÜZERE VERİLMİŞTİR.

TERMINAL ADRESİ:3.ŞUBESİ:İNÖNÜ MAHALLESİ İNÖNÜ CADDESİ NO:57 HAVZA / SAMSUN BAYRAMPAŞA-İSTANBUL

15 Ekim 2010

FOTOKOPI

VERGİ LEVHASI

Adı Soyadı : BÜYÜK İSTANBUL OTOBÜS Vergi Dairesi : ULAŞTIRMA

Ticaret Ünvanı : İŞLETMELERİ A.Ş. Vergi Sicil No : 193 003 3442

İşyeri Adresi : HAVZA ŞEHİRLERARASI TERMINALİ T.C.Kimlik No : _____

İNÖNÜ MH.İNÖNÜ CAD. NO: 57 HAVZA SAMSUN Vergi Türü : KURUMLAR

Takvim Yılı	Beyan Olunan Matrah	Tahakkuk Eden Vergi	Tasdik (V.Dairesi/Ş.M.Mali Müğ.)
200 ⁸	11.06.2008	ŞUBE AÇILIŞ	
200 ⁸	20.531.564,72	4.106.312,94	
200 ⁹	20.390.896,01	4.076.179,20	

Tel. 0212-244 09 61 · Fax 0212-244 09 66
info@alantd.com.tr · www.alantd.com.tr
Mete Caddesi No:26/7 Taksim
Beyoğlu · İstanbul

Kira bedeli iş bu sözleşmenin uzadığı aya ilişkin olarak TÜİK tarafından bir önceki yılın aynı ayına göre belirlenen TÜFE+ÜFE'nin yarısı oranında yıllık kira artışı yapılarak yeniden belirlenecektir. Kira süresinin 5 (beş) yılı aşması durumunda 5. yıl KİRALANAN yer ile ilgili bir ekspertiz raporu çıkarılacak ve yeni kira bedeli bu raporda bulunan rakam üzerinden belirlenecektir. Bu kural kiralamanın devam ettiği sürece her beş yılda bir uygulanacaktır. KİRACI, bu durumu peşinen kabul ve taahhüt eder.

6- KİRA BEDELİNİN ÖDENMESİ:

Tüm kira bedelleri, fatura karşılığı peşin olarak ödenecektir. Kira bedellerinin ödenmesinde gecikme olması halinde 6183 sayılı yasanın 51. maddesinde belirlenen oranda yasal gecikme faizi işletilecektir.

7- ÖZEL HÜKÜMLER:

- KİRACI'ya** kira konusu yer mevcut kiracıları ve mevcut haliyle tam ve eksiksiz olarak teslim edilecektir. Mevcut sözleşme bitiminde KİRALAYAN'a tadilatı yapılmış, tam ve eksiksiz olarak teslim edilecektir.
- KİRACI**, kiraya konu gayrimenkullerde tadilat, ilave tesisat, mevcut tesisatın kaldırılması gibi inşaat ile mimari proje aykırı mevcut mimari ve statik yapısına zarar verebilecek işlem yapamaz. Bu kurala Uyulmadığı takdirde KİRALAYAN'ın SÖZLEŞME'yi fesih hakkı saklıdır. Ancak, KİRALAYAN'ın yazılı izni ile bedeli kiracıya ait tadilat ve değişiklik yapabilir. İzinsiz yapılacak işlerden doğan zarar ziyan KİRACI'dan tazmin edilir.
- KİRACI**, mevcut üçüncü şahıslara kiraya verebilir. Bu durumda üçüncü şahıslar da iş bu SÖZLEŞME hükümlerine uymakla yükümlü olur. Mevcut su, elektrik, yakıt, çevre temizlik vergisi, ortak gider katkı payı, belediye resim, harç ve vergileri ile stopajı KİRACI'ya aittir.
- KİRACI**, KİRALAYAN şirketin mevcutla ilgisi olarak alınmış yönetim kurulu kararlarına uyacağını peşinen kabul ve taahhüt eder.
- KİRACI**, SÖZLEŞME'den doğan stopajı Maliye'ye ödeyecek olup, yıl sonunda makbuzların bir örneğini KİRALAYAN'a verecektir. Aksi hal SÖZLEŞME'nin feshi nedenidir.

8- FESİH:

KİRALAYAN ve KİRACI, karşılıklı olarak iş bu SÖZLEŞME'nin süresinden önce feshine karar verebilirler. KİRACI tarafından kira bedellerinin zamanında ödenmemesi halinde KİRALAYAN iş bu SÖZLEŞME'yi tek taraflı olara hiçbir ihtar ve ihbara gerek kalmaksızın feshetme hakkına sahiptir. KİRALAYAN, KİRACI'nın iş bu SÖZLEŞME'den kaynaklanan yükümlülüklerini kısmen veya tamamen yerine getirmemesi halinde KİRALAYAN'ın maddi ve manevi tazminat hakları saklı kalmak üzere SÖZLEŞME'yi hiçbir ihtar ve ihbara gerek kalmaksızın feshedebilir. Bu durumda KİRACI, feshi itiraz edemeyeceği gibi, KİRALAYAN'a karşı maddi ve manevi tazminat talebinde de bulunamayacaktır.

AVRASYA GAYRİMENKUL
YATIRIM ORTAKLIĞI A.Ş.
90. Yıllık Caddesi, No:171 Metecik
A Blok Kat: 7 / 1. Levent / İSTANBUL
Zincirlikuyu V.D. 1050056820

AVRASYA
Terminal İşletmeleri A.Ş.

9- YETKİLİ MAHKEME VE İCRA DAİRESİ:

İş bu SÖZLEŞME'nin, eklerinin tadilinin uygulanmasından veya yorumunda doğan ihtilaflarda BAKIRKÖY mahkemeleri ve icra daireleri yetkilidir. SÖZLEŞME'nin veya bazı hükümlerinin veya iş bu hükmün geçersizliği iddialarının ileri sürülmesi halinde de yine Türk Mevzuatına göre bu iddialar sonuçlandırılır ve bu hususta da BAKIRKÖY mahkemeleri ve icra daireleri yetkilidir.

10- TEBİLGAT ADRESİ:

KİRALAYAN'IN ve KİRACI'nın, tebligat adresi iş bu SÖZLEŞMENİN giriş paragrafında yazılı olan adresidir.

11- SON HÜKÜMLER:

İş bu SÖZLEŞME 11 maddeden ibaret olup, 21.02.2011 tarihinde taraflarca 2 nüsha olarak imzalanmıştır.

**KİRALAYAN
AVRASYA GAYRİMENKUL
YATIRIM ORTAKLIĞI A.Ş.**

**KİRACI
AVRASYA TERMINAL
İŞLETMELERİ A.Ş.**

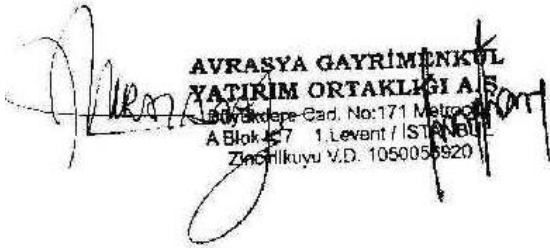
**AVRASYA GAYRİMENKUL
YATIRIM ORTAKLIĞI A.Ş.**
507 Sokakı - Cad. No:171 Metrocity
A Blok Kat: 7 1. Levent / İSTANBUL
Zincirlikuyu V.D. 1050056920

AVRASYA
Terminal İşletmeleri A.Ş.

#625,05# TL'lik Damga Vergisi-
tarafımızdan makbuz karşılığı
ödenektedir.
Defter Sıra No: 5



ALAN TAŞINMAZ DEĞERLEME VE DANIŞMANLIK A.Ş.

ÖRNEK

TSPAKB TÜRKİYE SERMAYE PİYASASI ARACI KURULUŞLARI BİRLİĞİ

BEYOĞLU T.C. NOTERLÜĞÜ
19. NOTER FEYZİ ÜNAL
Yeni Taraklı Çarşı Çifti Katlı Kat: 11
No: 20/5 Kat: 11 No: 20/5 Kat: 11
Tel: (0212) 244 73 55 Fax: (0212) 254 73 55

Tarih : 08.02.2008

No : 400727

07 Haziran 2012

№07033

GAYRİMENKUL DEĞERLEME UZMANLIĞI LİSANSI

Sermaye Piyasası Kurulu'nun Seri: VIII, No:34 sayılı "Sermaye Piyasasında Faaliyette Bulunanlar İçin Lisanslama ve Sicil Tutmaya İlişkin Esaslar Hakkında Tebliğ"i uyarınca

Aynur BAŞ

Gayrimenkul Değerleme Uzmanlığı Lisansını almaya hak kazanmıştır.

İşbu örneğin dairesine girenlerin aslinin aynı olduğunu, örneğin birisinin ilgiliye imza ettirerek Noterlik bürosunda saklandığını onaylarım.
BEYOĞLU 19. NOTERİ
FEYZİ ÜNAL

İlkey ARIKAN
İlkey ARIKAN
GENEL SEKRETER

E.Nevzat ÖZTANGUT
E.Nevzat ÖZTANGUT
BAŞKAN

SURET

TSPAKB TÜRKİYE SERMAYE PİYASASI ARACI KURULUŞLARI BİRLİĞİ

ANKARA 11. NOTERLÜĞÜ
ANKARA 11. NOTERİ
M. Kemal Çar. Çifti Katlı Kat: 11
No: 11/5 Kat: 11 No: 11/5 Kat: 11
Tel: 1 850 20 04 A. Arayış: 1 850 20 04

Tarih : 10.11.2008

No : 400891

07 HAZİRAN 2012

№09391

GAYRİMENKUL DEĞERLEME UZMANLIĞI LİSANSI

Sermaye Piyasası Kurulu'nun Seri: VIII, No:34 sayılı "Sermaye Piyasasında Faaliyette Bulunanlar İçin Lisanslama ve Sicil Tutmaya İlişkin Esaslar Hakkında Tebliğ"i uyarınca

Ersan BOZDOĞAN

Gayrimenkul Değerleme Uzmanlığı Lisansını almaya hak kazanmıştır.

Aslına Uygundur

İlkey ARIKAN
İlkey ARIKAN
GENEL SEKRETER

E.Nevzat ÖZTANGUT
E.Nevzat ÖZTANGUT
BAŞKAN

6.3 Değerleme konusu gayrimenkulün şirket tarafından daha önceki tarihlerde değerlendirilmesi yapılmış ise, son üç değerlemeye ilişkin bilgiler

Rapor'a konu gayrimenkule ilişkin olarak Şirket tarafından
08.01.2014 / 2013.OZ.0076
tarih ve numaralı değerlendirme raporları hazırlanmıştır

- Bu rapor inceleme yapıldığı tarihteki mevcut verileri yansıtmaktadır.
- Bu rapor talep eden kurum dışında başka bir kurum ya da kişi tarafından kullanılamaz.
- Vergi Kanunlarının Katma Değer Vergisine ilişkin muafiyet, istisna ve vergi oranına ilişkin özel hükümleri dikkate alınmamıştır.